தமிழரசு

1-10-1985 75 காசு

மாண்புமிகு முதல்வர் டாக்டர் எம்.ஜி.ஆர் அவர்கள் அண்ணா விருது பெறுகிறார் (15-9-85).

அண்ணா மாவட்டம்
வெற்றிநடை போட
வாழ்த்துகிறேன்

மாண்புமிகு முதல்வர்
டாக்டர் எம். ஜி. ஆர்.

மக்களுக்கும், அரசுக்கும் இடையே நெருக்கமான தொடர்பு அமைவதைப் பொறுத்தே மக்கள் ஆட்சியின் வெற்றியும் அமைந்திடும். அதற்கு முதல்படியாக நிர்வாக நிலையங்கள் மக்களுக்கு எளிதில் எட்டக்கூடியதாக இருந்திடுவது தேவை. அதைக் கருத்தில் கொண்டே பெரிய மாவட்டங்களைச் சீரமைத்து, புதிய மாவட்டங்களை உருவாக்கிடவும், உருவாக்குகிற புதிய மாவட்டங்களுக்கு தமிழகச் சான்றோர் பெயர் சூட்டவும் முயற்சிகள் மேற்கொள்ளப்பட்டு வருகின்றன.

அவ்வகையில் திண்டுக்கல்லைத் தலைநகராகக் கொண்டு பேரறிஞர் அண்ணாவின் திருப்பெயரைத் தாங்கிய வண்ணம் அண்ணா மாவட்டம் செப்டம்பர் 15ஆம் தேதி அன்று உருவாகிறது.

திண்டுக்கல் பகுதி 18ஆம் நூற்றாண்டின் இறுதியிலிருந்து 1884 வரை நூறாண்டுக் காலத்திற்குத் தனி மாவட்டமாகவே இருந்து வந்தது. 1885ஆம் ஆண்டு முதல் கொண்டுதான் மதுரையும், திண்டுக்கல் பகுதியும் ஒன்றாக இணைக்கப்பட்டன.

சரியாக 100 ஆண்டுகள் கழித்து 1985ல் மீண்டும் திண்டுக்கல் பகுதி தனி நிர்வாக மாவட்டமாக அமைவது குறிப்பிடத்தக்க வரலாற்று நிகழ்ச்சியாகும்,

பேரறிஞர் அண்ணாவின் கொள்கைகளையும், குறிக்கோள்களையும் செயல்படுத்துவதையே இலட்சியமாகக் கொண்டு பணியாற்றி வரும் எங்களுக்கு, மக்கள் தங்கள் மகத்தான ஆதரவை உறுதி செய்து பேரறிஞர் அண்ணாவின் வழியில் உண்மையாக நடை போடுகிறவர்கள் என்று எங்களை அங்கீகரித்து உலகறியச் செய்த பெருமை திண்டுக்கல் பகுதிக்கு உண்டு என்பதால் திண்டுக்கல்லைத் தலைநகராகக் கொண்டு அண்ணா மாவட்டம் அமைவதில் நான் இரட்டிப்பு மகிழ்ச்சி அடைகிறேன்.

அண்ணாவின் பெயரால் அமைந்திடும் இந்தப் புதிய மாவட்டம் எல்லாத் துறைகளிலும் வளர்ச்சி அடைந்து முன்னேற்றப் பாதையில் வெற்றிநடை போட என் இனிய நல்வாழ்த்துக்களைத் தெரிவித்துக்கொள்கிறேன்.

தமிழரசு

மலர் : 16 திருவள்ளுவர் ஆண்டு 2016 இதழ் : 7

குரோதன - புரட்டாசி 15

1-10-1985

காந்தியடிகள் காண விரும்பிய இலட்சிய பூமி

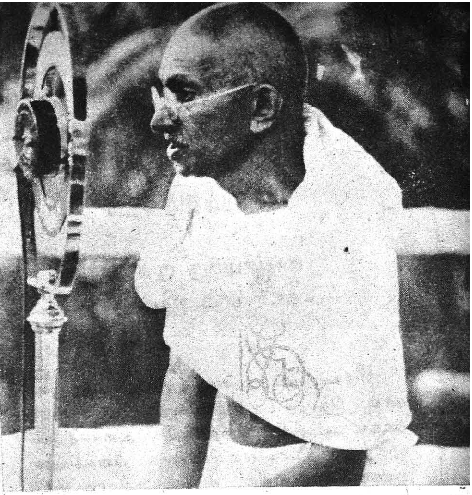

பேரறிஞர் அண்ணா

"பரம ஏழைகளும் இது தங்கள் நாடு என்று எண்ண வேண்டும். அதன் அமைப்பில் தங்களுக்கு முக்கியத்துவமும் அதிகாரமும் இருக்கிறது என்று அவர்கள் நினைக்க வேண்டும். மக்களில், உயர்ந்த ஜாதி, தாழ்ந்த ஜாதி என்பதே இருக்கக் கூடாது. எல்லாச் சமூகத்தினரும் அன்யோன்யமாய் வாழ வேண்டும். அத்தகைய இந்தியா உருவாகவே நான் பாடுபடுவேன்" - இதுவே உலக உத்தமர் காந்தியாரின் இலட்சியம், என்று அறிவிக்கிறார் பண்டித நேரு.

விடுதலைப் போர் நடத்தப்படும் காலம், நாட்டின் வரலாற்றிலே சுவையுள்ள பகுதி-வீரச் செயல்கள், தியாக நிகழ்ச்சிகள் நிரம்பிய பகுதி. குன்றுகள் கோட்டைகளாகி, வீதிகள் போர் முகமாகி, வீடுகளெல்லாம் பாசறையாகி, நாட்டு மக்கள் வீரர்களாகும் வேளை அது. அப்போதெல்லாம் அவர்களின் ஒரே நோக்கம், ஒரே லட்சியம், தன்னாட்சி பெறுவது என்பதுதான்.

அடிமைப்பட்ட பல நாடுகளிலே, சுதந்திரம் வேண்டும் என்பது மட்டுமே பிரச்னை -இங்கோ சுதந்திரமும் வேண்டும், புது சமுதாய அமைப்பும் வேண்டும் என்று கேட்க வேண்டிய நிலைமை இருந்தது. இங்கோ, விடுதலை வேண்டும் என்று போராடத் தொடங்கியபோது, அன்னிய ஆட்சி ஒழிய வேண்டும் என்பது மட்டும் முழக்கமாக இல்லை-அந்த ஒரு முழக்கம் மட்டும் போதுமானதாகத் தெரியவில்லை. அன்னிய ஆட்சி மட்டும் தொலைந்தால் போதும் என்ற அளவுடன், நின்றுவிட மனமில்லை. ஏனெனில் இந்த நாட்டு அமைப்பு முறை, தேவையான வேறு பல இலட்சியங்களைக் கொள்ள வேண்டிய நிலையை ஏற்படுத்திவிட்டது.

ஏழை ஈடேறவேண்டும்
ஏழை உரிமை பெறவேண்டும்
ஜாதிபேதம் ஒழியவேண்டும்.
ஒற்றுமை மலரவேண்டும்

என்று காந்தியடிகள் கூறினதுடன், 'இத்தகைய இந்தியா உருவாக வேண்டும், அதுவே என் இலட்சியம், அதற்கே நான் பாடுபடுகிறேன்' என்றும் கூறினார். மற்ற நாடுகளில் நலிவு அன்னிய ஆட்சியின்போது, அதன் விளைவாகவே ஏற்பட்டதால், அந்த நாடுகளிலே தோன்றிய தலைவர்கள், நாட்டின் நலிவை நீக்க அன்னியரை விரட்டினாலே போதும் என்று கருதினர்-அவர்கள் அங்ஙனம் கருதினதில் தவறுமில்லை. அதுபோல இங்கு அன்னியர் விரட்டப்பட்டு, நாடு, தன்னாட்சி பெறுவது மட்டுமே போதும் என்று கருதினால், நிச்சயமாகத் தவறு -ஏனெனில் இங்கு, அன்னிய ஆட்சியினால் மட்டுமல்ல அதற்கு முன்பிருந்தே, நமக்கென்று தோன்றிய சில அரசர்களாலும் அவர்கள் அனுஷ்டித்த முறைகளாலும், நமது சமூக அமைப்பினாலும் அதன் பயனாக ஏற்பட்ட பழக்க வழக்கங்களாலும் நமது வாழ்க்கை இலட்சியத்தினாலும் அதை ஒட்டிக் கட்டிவிடப்பட்ட வெட்டி வேதாந்த முறைகளினாலும், நமது மத அமைப்பினாலும், அதைப் பயன்படுத்திக் கொண்ட தன்னலக்காரரின் போக்கினாலும் பலப்பல கேடுகள் முளைத்துக் காடெனக் கிடந்தன. எனவே அன்னிய ஆட்சி அகன்றால் நாட்டின் நலிவு நீங்கிவிடும் என்ற அளவோடு அடிகள் நிற்கவில்லை-அன்னிய ஆட்சியை நீக்குவதுடன், மக்களாட்சிக்கு, நல்லாட்சிக்குத் தடையாக உள்ள சகல கேடுகளையும் நீக்கியாக வேண்டும் என்று தெளிவாகக் கூறினார்.

அவர் காண விரும்பிய காட்சி இந்தியர் ஆளுகின்ற இந்தியா என்பது மட்டுமல்ல, தீண்டாமை அடியோடு ஒழிந்து, மதத்தின் மாசும் தூசும் போக்கப்பட்டு, ஜாதி பேதம் களைந்தெறியப்பட்டு, ஏழையின் வாழ்விலே புதியதோர் கிளர்ச்சி ஏற்பட்டு, நாடு, இலட்சிய பூமியாக இருக்க வேண்டும் என்பதாகும்.

("உலகப்பெரியார் காந்தி" நூலிலிருந்து...)

தமிழ் வளர்ச்சித் துறை

அண்ணா விருது

15-9-1985

தகுதியுரை

தமிழக முதலமைச்சராக விளங்கும் மாண்புமிகு பொன்மனச் செம்மல் டாக்டர் எம்.ஜி. இராமச்சந்திரன் அவர்கள் அறிஞர் அண்ணா விருதினை முதன்முதலாகப் பெறுகின்ற பெருந்தகையாளராகத் திகழ்கிறார்.

பேரறிஞர் அண்ணா அவர்கள் தமிழ்ப் பண்பாட்டோடு கூடிய பொலிவும், வலிவும் வாய்ந்த புதிய தமிழகத்தை உருவாக்கிக் காட்டியவர். அரசியல், பொருளியல், சமூகவியல், ஆட்சியியல், கலையியல், இலக்கியவியல், வரலாற்றியல் போன்ற பல்வேறு துறைகளிலும் தமிழகத்தின் பண்பாட்டு மரபையும் மாட்சியையும் நிலைநாட்டித் தமிழ்ப் பெருங்குடி மக்களுக்கு உணர்ச்சியும், எழுச்சியும் ஊட்டிய ஒரு பெரும் தலைவராவார். அண்ணா நினைவின் அடையாளமாக அறிஞர் அண்ணா விருது என்னும் புகழ் விருது தமிழக அரசால் வழங்கப் பெறுகிறது.

அறிஞர் அண்ணாவின் கொள்கை - குறிக்கோள் - கோட்பாடுகளின் நெறி நிற்பவர், அவற்றை நிலை நிறுத்துபவர், பரப்புகின்றவர், அவற்றை ஆய்வு செய்யும் ஆய்வாளர் என்னும் நான்கு வகையாலும் தகுதிபெறுவோரே இந்த விருதினைப் பெறுதற்கு உரியராவர். அறிஞர் அண்ணாவின் கொள்கைகளின் முழுவடிவமாக நெறிநிற்றல், நிலைநிறுத்துதல், பரப்புதல், ஆய்தல் என்ற பணிகளை முழுமையாக விழுமிய முறையில் நிறைவேற்றிவரும் மாண்புமிகு டாக்டர் எம்.ஜி. இராமச்சந்திரன் அவர்களுக்கு இந்த ஒப்பற்ற விருதினைத் தமிழக அரசு பெருமையோடும் பெருமிதத்தோடும் வழங்கிப் பெருமகிழ்வு கொள்கிறது.

செ. அரங்கநாயகம்
கல்வியமைச்சர்

இரா. நெடுஞ்செழியன்
நிதியமைச்சர்

அண்ணா மாவட்டம் மலர்ந்தது

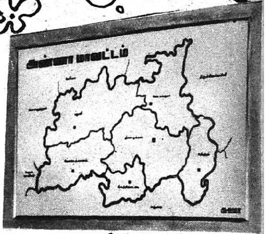

தமிழ்நாடு அரசின் சார்பில் அண்ணா மாவட்டத் தொடக்க விழா, பேரறிஞர் அண்ணா அவர்களின் 77 வது பிறந்த நாள் விழா ஆகியவை 1985 செப்டம்பர் திங்கள் 14, 15 தேதிகளில் திண்டுக்கல் சீலப்பாடி காவல் துறை மைதானத்தில் அமைந்துள்ள 'பாண்டியன் அரங்கில்' மிகச் சிறப்பாக நடைபெற்றது.

முதல்நாள் அன்று காலையில் (14-9-85) அரசுக் கலைஞர்கள் மதுரை திரு எம். பி. என். சேதுராமன், மதுரை திரு எம். பி. என். பொன்னுசாமி குழுவினரின் நாயன இசையுடன் நிகழ்ச்சி தொடங்கியது.

தமிழ்த்தாய் வாழ்த்துக்குப் பின், மதுரை மாவட்ட ஆட்சித் தலைவர் திரு இரா. வரதராஜுலு, இ.ஆ.ப., கருத்தரங்கிற்கு வந்திருந்தோரை வரவேற்றுப் பேசுகையில், ''திண்டுக்கல் தமிழக வரலாற்றில் சிறப்பான இடம் பெறும். சுமார் 100 ஆண்டுகளுக்கு முன்னரே திண்டுக்கல் மாவட்டத் தலைநகராக இருந்தது. 26 பாளையக்காரர்களால் திண்டுக்கல் ஆளப்பட்டு வந்தது. 1788ல் திண்டுக்கல்லின் பெரும்பகுதி இப்போதைய சேலம் மாவட்ட சங்கரிதுர்க்கத்துடன் திப்புசுல்தானால் இணைக்கப்பட்டது என்பதும் வரலாறு தெரிவிக்கும் சுவையான செய்தியாகும்'' என்றார்.

நிலக்கோட்டைச் சட்டமன்ற உறுப்பினர் திரு ஏ. பாலுசாமி பேசுகையில், ''அண்ணா ஓர் அறிவாலயம். அண்ணாவைத் தமிழ்க்காவலர் என்றால் மிகையாகாது. அண்ணா அவர்கள்தான் நாட்டையும், மொழியையும் தன் இனத்தையும் காத்து வந்தார். அண்ணா பெயரில் மாவட்டம் அமைவதில் பெருமைப் படுகிறேன்'' என்றார்.

திண்டுக்கல் நாடாளுமன்ற உறுப்பினர் திரு கே. ஆர். நடராஜன் பேசுகையில், ''எல்லாத் துறையிலும் சிறப்பானவர்களை உருவாக்கினார் அண்ணா. அண்ணா ஜனநாயகவாதி, சமுதாய சீர்திருத்தவாதி. ஆகவே அவர் பெயரில் மாவட்டம் அமைவது பொருத்தமுடையது'' என்றார்.

பெரியகுளம் சட்டமன்ற உறுப்பினர் திரு டி. மூகமது சலீம் பேசுகையில், ''எங்கெங்கு தமிழர்கள் உள்ளனரோ அவர்கட்கு எல்லாம் தலைவர் பேரறிஞர் அண்ணா. அவர் பெயரில் மாவட்டம் அமைவது குறித்து மகிழ்ச்சியடைகின்றேன்.'' என்றார்.

பழனி சட்டமன்ற உறுப்பினர் திருமதி ஏ. எஸ். பொன்னம்மாள் பேசுகையில், ''தமிழகத்தின் மக்கள் மதிப்பைப் பெற்ற தலைவர் அண்ணா. அவர் பெயரில் மாவட்டம் அமைவது பொருத்தமுடையது. 'காந்தி' கண்ட ராமராஜ்யத்தை இந்தப் புதிய மாவட்டம் உருவாக்க வேண்டும்'' என்று குறிப்பிட்டார்.

ஒட்டன்சத்திரம் சட்டமன்ற உறுப்பினர் திரு கே. குப்புசாமி பேசுகையில், ''திண்டுக்கல் வரலாற்றுப் பெருமை பெற்றது. வரலாற்றில் புரட்சித் தலைவர் பெயர் இடம் பெறும். தமிழ் மொழிக்கு இருந்த பெருமையை வெளிக் கொண்டு வந்தவர் அண்ணா. பல ஆண்டுகளுக்கு முன்னர் இழந்த திண்டுக்கல் பெருமையை இன்று அண்ணா மாவட்டம் அமைவதன் மூலம் பெறுகிறோம்'' என்றார்.

சேடப்பட்டி சட்டமன்ற உறுப்பினர் திரு இரா. முத்தையா

திண்டுக்கல் சீலப்பாடி மைதானத்தில் அண்ணா மாவட்டத் தொடக்க விழா நடைபெற்ற பாண்டியன் அரங்கு.

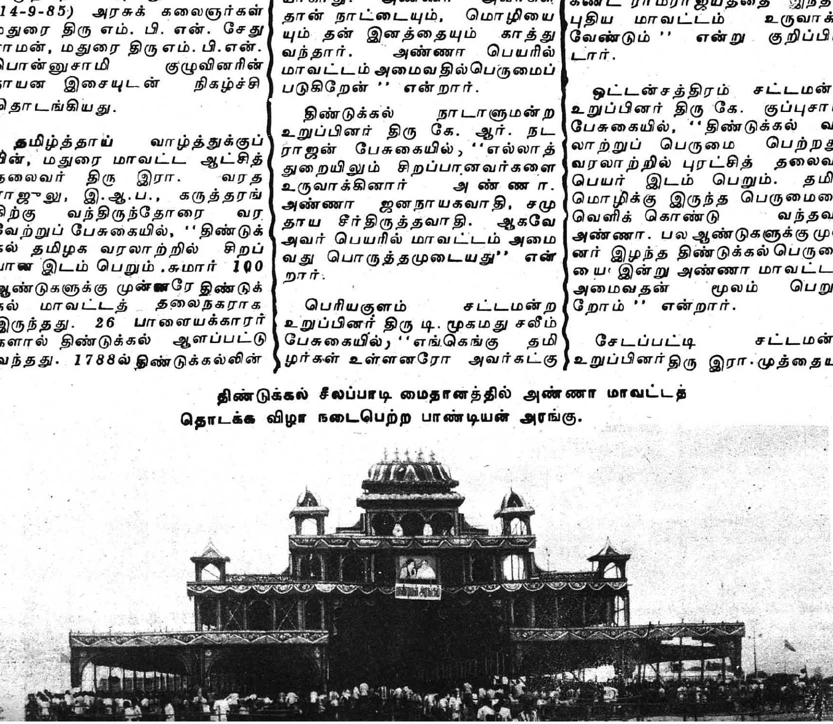

பேசுகையில், ''இருபதாம் நூற்றாண்டின் இணையற்ற தலைவர் பேரறிஞர் அண்ணா. எத்தனையோ எதிர்ப்புகளிடையே இந்த மாவட்டம் தொடங்கப்பட்டுள்ளது. இந்தப் பின்தங்கிய மாவட்டம், வளமான மாவட்டமாக வளரும்'' என்றார்.

பேரறிஞர் அண்ணா பற்றிய கண்காட்சியினைத் திறந்து வைத்து மாண்புமிகு சட்டப் பேரவைத் துணைத் தலைவர் திரு வி.பி. பாலசுப்பிரமணியன் அவர்கள் சிறப்புரையாற்றுகையில். ''1977 ஆம் ஆண்டு அண்ணாவின் இதயக்கனி ஆட்சி ஏற்பட்டது. அண்ணாவின் 77-வது பிறந்தநாளில் அண்ணாவின் பெயரில் மாவட்டம் மலருவது குறித்து மகிழ்ச்சியடைகின்றேன். தமிழகத்தின் விடிவெள்ளி அண்ணா. நிர்வாகத்திறன் படைத்த புரட்சித் தலைவர் பல ஆண்டுகள் பிரிக்க முடியாமல் இருந்த மாவட்டங்களைப் பிரித்தார். பெரிய மாவட்டங்கள் பிரிப்பதன் மூலம் நிர்வாகம் செம்மையாக நடைபெறும். வர்க்கீஸ் குழுவின் அடிப்படையில் இந்த மாவட்டம் உருவாவதற்கு நடவடிக்கைகள் எடுக்கப்பட்டன.'' என்றார்.

மாண்புமிகு உள்ளாட்சித் துறை அமைச்சர் திரு ப.உ. சண்முகம் அவர்கள் கருத்தரங்கிற்குத் தலைமையேற்றுப் பேசுகையில், ''அண்ணா சிறந்த ஆற்றல் படைத்தவர். பெரியாரின் கொள்கையைப் பின்பற்றியவர். ஆடம்பரம் இல்லாமல் வாழ்ந்தவர் அண்ணா. ஆணவம் இல்லாதவர் அண்ணா.

''தமிழக முதலமைச்சராகப் பொறுப்பேற்ற பிறகும் எளிமையாக வாழ்ந்தவர் அண்ணா. அண்ணா எதிர்நீச்சலில் வாழ்ந்தார். எதையும் தாங்கும் இதயம் படைத்தவர் அண்ணா.

" பற்றுப் பாசத்தோடு வாழ்ந்த அண்ணாவின் காலத்தைப் பொற்காலமாகக் கருதுகிறோம். அண்ணா இல்லை என்றால் தமிழ் இல்லை. வரலாற்றில் இடம் பெறப்போகும் இந்த அண்ணா மாவட்டத்தை உருவாக்கித்தந்த புரட்சித் தலைவரைப் பாராட்டுகிறேன்'' என்றார்.

கருத்தரங்கின் முடிவில், மதுரை மாவட்ட வருவாய்த்துறை அலுவலர் நன்றி கூறினார். விழாவில் சிறப்புரையாற்றியவர்களுக்குத் தஞ்சாவூர்த் தட்டுக்கள் வழங்கப்பட்டன.

'அண்ணா விருது' பெறும் மாண்புமிகு முதல்வர் அவர்களிடம், ரு. 10 ஆயிரம் ரொக்கத்தை வழங்குகிறார் மாண்புமிகு நிதிஅமைச்சர்.

மாலையில் பழனி நாயனப் பள்ளி மாணவர்களின் நாயன இசையுடன் கவியரங்க நிகழ்ச்சி தொடங்கியது.

கவியரங்கைத் தொடங்கி வைத்து மாண்புமிகு வேளாண்மைத் துறை அமைச்சர் டாக்டர் கா.காளிமுத்து அவர்கள் கூறியதாவது:

''பேரறிஞர் அண்ணா விழாவும், அண்ணா மாவட்டத் தொடக்க விழாவும் இங்கே நடைபெற்றுக் கொண்டிருக்கிறது. தாய் மாவட்டமான மதுரை மாவட்டச் சட்டமன்ற உறுப்பினர் என்ற முறையில் எனது வாழ்த்துகளையும் வணக்கத்தையும் தெரிவித்துக் கொள்கிறேன். இவ்வளவு காலமும் எங்களோடு இணைந்து இருந்த திண்டுக்கல் பகுதி பிரிகிறதே என்ற ஏக்கம் இருந்தாலும் மகளைத் திருமணம்முடித்து கணவன் வீட்டிற்கு அனுப்பும் மகிழ்ச்சியோடு அண்ணா மாவட்டத்திற்குஎனதுவாழ்த்துக்களைத் தெரிவித்துக் கொள்கிறேன்.

''அண்ணாவின் கருத்துக்கள் பட்டுப்போகாமல் காத்து வருபவர் புரட்சித் தலைவர். ஆகவே அவருக்கு அண்ணா விருது வழங்கப்படுவது பொருத்தமுடைய செயலே ஆகும். அண்ணாவின் எழுத்துக்கள்-கருத்துக்கள்உவமை நயத்துடன் விளங்கும். இந்த அண்ணா மாவட்டத்தின் எழுத்துக்கள் வைர எழுத்துக்களால் பொறிக்கப்படும்.''

கவியரங்குத் தலைமை ஏற்ற அரசவைக் கவிஞர் புலவர் புலமைப்பித்தன் அவர்கள்,

''நாங்கள் பெரியார், அண்ணா பாசறையில் வந்தவர்கள். அறிவுக்கு அட்சய பாத்திரமாக விளங்கியவர் அண்ணா. தம்பிகள் மீது பாசமுடையவர் அண்ணா. திராவிடப் பல்கலைக் கழகத்தில் நாங்கள் ஓர் சரித்திரம். இங்கு அண்ணாவின் பெயரில் மாவட்டம் அமைத்துத் தந்த புரட்சித்தலைவருக்குக் கோடானுகோடி நன்றியைத் தெரிவித்துக் கொள்கிறேன்'' என்று குறிப்பிட்டார்.

கவிஞர் திருமதி குருவம்மாள் 'அண்ணாவும் சீர்திருத்தமும்' என்ற தலைப்பிலும், கவிஞர் முத்துராமலிங்கம் 'அண்ணாவும் அரசியலும்' என்ற தலைப்பிலும் சட்டமன்ற மேலவை உறுப்பினர் கவிஞர் முத்துலிங்கம் 'அண்ணாவும் தமிழும்'என்றதலைப்பிலுப் கவிஞர் இளந்தேவன் 'அண்ணாவும் ஆட்சியும்' என்ற. தலைப்பிலும் கவி பாடினர்.

கருத்தரங்க நிகழ்ச்சிக்கு வந்திருந்தோரை செய்தி மக்கள் தொடர்புத் துறை இயக்குநர் திரு. இரா. கற்பூரசுந்தர பாண்டியன், இ.ஆ.ப., வரவேற்றுப் பேசுகையில்,

''நிர்வாக நலனுக்காக மாநிலங்கள் பிரிக்கப்பட்டதைப் போல மாவட்டங்களும் பிரிக்கப்பட்டன. அரசின் அனைத்து நலத்திட்டங்களும் ஏழை எளிய மக்களுக்கு முழுமையாக விரைவாகப் போய் அடைவதற்கு சிறிய மாவட்டங்கள் உகந்தது. இந்த ஆண்டு மார்ச்சுத் திங்கள் 15ஆம் நாள் காமராஜர், பசும்பொன் முத்துராமலிங்கம் மாவட்டங்கள் துவக்கப்பட்டன. நாளை அண்ணா பெயரில் னியைச் சுற்றுலா மையமாக ஆக்க வேண்டும். புதிய மாவட்டத்தில் அமைந்துள்ள வறட்சிப் பகுதிகளுக்குரிய சீரிய திட்டங்களைத் தீட்ட வேண்டும். கேரளாவின் நீரைத் தமிழகம் பயன்படுத்த வேண்டும். சொல்லுக்கும் செயலுக்கும் எடுத்துக்காட்டாகத் திகழ்ந்தார் அண்ணா. அண்ணா நாமத்தை நிலைநிறுத்தி வரும் இந்த அரசைப் பாராட்டுகிறேன்'' என்றார்.

மாநிலங்களவையின் உறுப்பினர் திரு காதர்சா பேசுகையில், ''இந்தத் திண்டுக்கல்லில் தோல் தொழில் அதிக அளவில் நடைபெற்று வருகிறது. இது, மேலும் சிறப்புப் பெறும் வகையில் அமைந்திட அரசு உதவிடவேண் காட்டினார். ஸ்டாலின் ஏழைகளைச் சிரிக்க வைத்தான் என்றார் அண்ணா. அதேபோல் இன்று புரட்சித்தலைவர் ஏழைகளை வாழவைத்துக் கொண்டிருக்கிறார். மேற்கே கடலில் பாயும் நீரை குடிநீர்த் திட்டங்களுக்காகத்தமிழகத்திற்குத்திருப்பிட மைய அரசு நடவடிக்கை எடுக்க வேண்டும். புரட்சித்தலைவர், அண்ணா, காமராசர் ஆகியோர் மக்கள் மத்தியில் இருந்து வந்த தலைவர்கள்''

விழா இறுதியில் செய்தித்துறை துணை இயக்குநர் திரு வி.டி. வீரப்பன் நன்றி கூறினார்.

கலைமாமணி திரு கரிக்கோல் ராசு குழுவினர், பேரறிஞர் அண்

பேரறிஞர் அண்ணா புகைப்படக் கண்காட்சித் திறப்பு

மாவட்டம் மலர இருப்பது வரலாற்றுப் பெருமைக்குரியது'' என்றார்.

திண்டுக்கல் சட்டமன்ற உறுப்பினர் திரு ஏ.பிரேம்குமார் பேசுகையில், ''சமுதாயத்தில் பல இலட்சங்கள், பல கோடிகள் பணம் இருந்தால் மகிழ்ச்சியடைவார்கள். ஆனால் திண்டுக்கல் மாவட்டத் தலைநகர் ஆவது குறித்து நான் மகிழ்ச்சியடைகின்றேன். மக்கள் மனத்தில் உள்ள வைகளை உணர்ந்து செயல்பட்டார் அண்ணா'' என்றார்.

பழனி நாடாளுமன்ற உறுப்பினர் திரு ஏ.சேனாபதி பேசுகையில், ''மீனாட்சி ஆண்ட மாவட்டம் பிரிகிறது. புதிய மாவட்டத்தில் பழனி அமைந்துள்ளது. பழ டும். புரட்சித் தலைவர் அவர்கள் அண்ணா பெயரில் மாவட்டம் அமைத்தமைக்கு நன்றி தெரிவித்துக் கொள்கிறேன்'' என்றார்.

கருத்தரங்கிற்குத் தலைமையேற்று மாண்புமிகு சுற்றுலா-அறநிலையத்துறை அமைச்சர் திரு இராம.வீரப்பன் அவர்கள் பேசுகையில்,

''அண்ணா ஒரு பெருந்தன்மையாளர், பண்பாளர் என்பதற்கு எவ்வளவோ சான்றுகள் உண்டு. மதிக்கவேண்டியவர்களை மதித்தார் அண்ணா. காமராசர், ஜீவா போன்றோர் தேர்தலில் வெற்றிபெற வேண்டும் என்று விரும்பினார். தந்தை பெரியார் அண்ணாவை நமக்கு அடையாளம் ணாவின் 'நீதிதேவன் மயக்கம்' நாடகத்தை, பார்த்தோர் பாராட்டும் வகையில் நடித்துக் காண்பித்தனர். இத்துடன் முதல்நாள் நிகழ்ச்சி முடிவுற்றது. திண்டுக்கல் நகரமே விழாவைக் காணக்கூடியிருந்தது.

பேரறிஞர் அண்ணா பிறந்த நாளன்று அண்ணா பெயரில் மாவட்டம் அமைவது குறித்து நகர மக்களும் பல்வேறு இடங்களிலிருந்து வந்த பொதுமக்களும் அணி அணியாகத் திண்டுக்கல் சிலப்பாடி நோக்கிச் சென்று கொண்டிருந்த காட்சி கண்கொள்ளாக் காட்சியாக இருந்தது.

இரண்டாம் நாள், 15-9-85 கவிஞர் சுப்பு ஆறுமுகம்

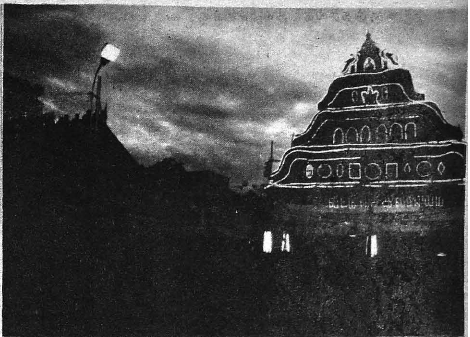

குழுவினரின் வில்லுப்பாட்டு நிகழ்ச்சியுடன் விழா தொடங்கியது.

பிறகு நடந்த கருத்தரங்கிற்கு வந்திருந்தோரை வரவேற்ற மதுரை மாவட்ட வருவாய் அலுவலர் திரு. கி. இராசமாணிக்கம் ''செந்தமிழ் வரலாற்றில் இடம் பெறும் நாள். தூய தொண்டிலே மெழுகு வர்த்தி அண்ணா. மறைந்து விட்ட சரித்திரத்தை இன்று அரசு வெளிப்படுத்தி, புதிய திண்டுக்கல் மாவட்டத்தை உருவாக்கி உள்ளது'' என்று குறிப்பிட்டார்.

மாண்புமிகு கல்வி அமைச்சர் திரு செ.அரங்கநாயகம் அவர்கள் கருத்தரங்கைத் தொடங்கி வைத்துப் பேசுகையில் குறிப்பிட்டார்:

''அண்ணா, இயக்கம் கண்டு தமிழர் நலம் காணப் பாடுபட்டு வெற்றி பெற்றார். தமிழ்நாட்டிற்காகத் தன்னை அர்ப்பணம் செய்த தலைவன் பெயரில் மாவட்டம் அமைவது குறித்து மகிழ்ச்சி. அவர் வழியில் புரட்சித் தலைவர் தமிழர் நலத்திற்காகப் பாடுபட்டு வருகிறார்.''

மாண்புமிகு தொழில் அமைச்சர் திரு க.இராசாராம் அவர்கள் தலைமை உரையாற்றுகையில் குறிப்பிட்டார்:

''அண்ணா அவர்கள் தன்னுடைய நாவன்மையால் பண்டித நேரு, டாக்டர் ராதாகிருஷ்ணன், லால்பகதூர் சாஸ்திரி, இந்திரா காந்தி போன்ற தலைவர்களைக் கவர்ந்தார்.

''புரட்சித் தலைவர் அரசியலைக் கட்டிக்காத்து வருகிறார். நோபெல் பரிசு பெற்ற அன்னை தெரசாவின் பெயரில் பெண்கள் பல்கலைக் கழகம் அமைத்தவர் புரட்சித் தலைவர் தான். உலகில வேறு எங்கும் இதுபோன்று அமையவில்லை.

''1969ல் அண்ணா அமெரிக்காவில் இருக்கும்பொழுது தமிழகத்தில் செயற்கை மழை தருவிக்கச் செயல்திட்டம் தீட்டினார். அதை இன்று புரட்சித் தலைவர் செய்து வருகிறார்''.

மாண்புமிகு போக்குவரத்துத் துறை அமைச்சர் திரு சு.முத்துசாமி அவர்கள் பேசுகையில், ''திண்டுக்கல் என்றால் எங்களுக்கு யாத்திரைத் தலம். முஸ்லீம்களுக்கு மெக்கா, இந்துக்களுக்குப் பழனி. சொந்த சகோதர சகோதரிகளைச் சந்திக்க வருவது போல் நாங்கள் இங்கு வருகிறோம்.

''புரட்சித் தலைவர் முதன் முதலில் பெரியார் மாவட்டம் கண்டார். அதனை ஒட்டி

அண்ணா மாவட்ட அமைப்புப் பணிக்கான நினைவுப் பரிசை அரசு தலைமைச் செயலாளர் திரு. டி. வி. அந்தோணி, இ.ஆ.ப. மாண்புமிகு முதல்வர் டாக்டர் எம்.ஜி.ஆர். அவர்களிடம் பெறுகிறார்.

அண்ணா மாவட்டம் அமைவது குறித்து மகிழ்ச்சி யடைகிறோம்'' என்றார்.

விருதுநகர் சட்டமன்ற உறுப்பினர் திரு ஏ.எஸ்.ஏ. ஆறுமுகம் பேசுகையில், ''அண்ணா எழுத்தாற்றல், பேச்சாற்றல், ஈர்ப்புச் சக்தி உள்ளவர் என்பதில் எங்களுக்குக் கருத்து வேறுபாடு இல்லை. எதிர்க்கட்சி எதிரிக்கட்சி அல்ல என்று மக்கள் அறியும் வகையில் தன்னுடைய தொகுதிக்குப் பெருந்தலைவர் காமராசரைக் கூட்டிச் சென்றார். முதல்வர் பதவி ஏற்கும்முன் எல்லாக் கட்சித் தலைவர்களையும் சந்தித்தார் அண்ணா'' என்றார்.

திண்டுக்கல் முன்னாள் சட்டமன்ற உறுப்பினர் திரு என்.வரதராசன் பேசுகையில், ''திண்டுக்கல் மக்களின் நீண்ட நாள் கோரிக்கை நிறைவேறும் மகிழ்ச்சி நன்னாள் ஆகும். இந்தப்பகுதியில் ஆழப்படுத்தி தண்ணீர் எடுக்க முடியாது. குழாய் மூலம்தான் தண்ணீர் கொண்டு வரவேண்டும். மார்க்சிஸ்ட் சிந்தனையில் அண்ணாவைக் காண்கிறேன்'' என்றார்.

உசிலம்பட்டி முன்னாள் சட்டமன்ற உறுப்பினர் திரு எஸ். ஆண்டித்தேவர்பேசுகையில் ''மக்களுக்கு உள்ள அன்றாடப்பணிகள் சிறப்பான முறையில் நடைபெறுவதற்கு சிறிய சிறிய மாவட்டங்கள் தேவை. அந்த வகையில் மாவட்டங்கள் அமைகின்றன. இதன் மூலம் தொழில் வளம் பெருக வாய்ப்பு ஏற்படும்'' என்றார்.

தமிழ்நாடு குடிநீர் வடிகால் வாரியத் தலைவர் திரு உக்கம் சந்த் பேசுகையில், ''உத்திரப்பிரதேசத்தில் பல மாவட்டங்கள் உள்ளன. அதேபோல் இங்கும் பல மாவட்டங்கள் அமைய வேண்டும்'' என்றார்.

தமிழ்நாடு காந்தி காமராஜ் தேசிய காங்கிரஸ் தலைவரும்,

திண்டுக்கல் குடிநீர்த் திட்டம்:

திண்டுக்கல் குடிநீர்த் திட்ட மதிப்பீடு ரூ. 897.20 இலட்சங்கள். ஆண்டு பராமரிப்புச் செலவு ரூ.12.50 இலட்சங்கள். நீர் ஆதாரம் வைகை நதி (பேரணைக்கு மேல்புறம்), திண்டுக்கல் நகரின் தற்போதைய குடிநீர்த்திட்டத்தின் மூலம் 2016ஆம் ஆண்டு வரை முழுத் தேவையைப் பூர்த்தி செய்யும் வகையில் அமையும்.

இத்திட்டத்திற்கு ஆயுள் காப்பீட்டுக் கழகம் கடனாக ரூ.324 இலட்சமும். கிராமக் குடிநீர்த் திட்ட மானியமாக ரூ. 46 இலட்சமும், அரசு அளித்துள்ள கடனாக ரூ. 527.20 இலட்சமும் அடங்கும்.

இத்திட்டத்தினால் நிலக்கோட்டை, ஆத்தூர், திண்டுக்கல் போன்ற சட்டமன்றத் தொகுதியில் உள்ள கிராமங்கள், நகரங்கள் பயன்பெறும். ஏறத்தாழ நான்கு இலட்சம் மக்கள் பயன் பெறுவர்.

ராதாபுரம் சட்டமன்ற உறுப்பினருமான திரு குமரி அனந்தன் பேசுகையில், ''சிறுசிறு மலைகள் தெரிகின்றன. சிறுமலை கண்டால் எச்சல் ஊறும் பகுதியும் தெரிகிறது. திண்டுக்கல் மலையில் திப்புக் கோட்டையும் உள்ளது. புரட்சித் தலைவருக்கு ஆசி செய்த இடம். சுதந்திர வீரர் சிவா இந்த மாவட்டத்தைச் சார்ந்தவர். தெரசாவிற்கு மேற்கு வங்கத்தில் கூட பல்கலைக் கழகம் இல்லை, இங்கு இருக்கிறது. தமிழ்த்தாயின் தவப்புதல்வன் அண்ணா. நான் பார்க்கும் பார்வையில் வியப்பு மனிதர் அண்ணா.

''கோவாவைச் சார்ந்த ரானடேயை விடுதலை செய்யவேண்டுமென்று போப்பாண்டவரிடம் கேட்டார் அண்ணா. இந்த அரசு உழைத்தவர்களை மதிக்கிறது'' என்றார்.

தமிழ்நாடு வீட்டு வசதி வாரியத்தின் தலைவர் திரு திருப்பூர் வி.ஆர்.மணிமாறன், ''சமுதாயப் புரட்சியை உருவாக்கியவர் அண்ணா'. அண்ணாவின் பெயரில் இயக்கம் கண்ட புரட்சித் தலைவர் இந்த இடத்திற்கு அண்ணா பெயரில் மாவட்டம் அமைப்பது குறித்து மட்டற்ற மகிழ்ச்சியடைகின்றேன்'' என்றார்.

மாண்புமிகு வீட்டுவசதித்துறை அமைச்சர் திரு என்.நல்லுசாமி அவர்கள் பேசுகையில், ''அண்ணா தமிழுக்குச் சொந்தம். அண்ணா பெயரில் இன்று மாவட்டம் உதயமாகிறது. மொழிக்காக இயக்கம் கண்டார் அண்ணா. கங்கை கொண்ட சோழபுரம் அமைக்கப் பட்டுள்ளது போல செயின்ட் ஜார்ஜ் கோட்டைக்குப் புரட்சித் தலைவர் சென்றதன் காரணமாக இன்று இந்த மாவட்டத்திற்கு அண்ணா பெயரிடப் படுகிறது'' என்றார்.

அன்று மாலை பேகம்பூரிலிருந்து வருவாய்த்துறை ஆணையர் திரு ஹரிபாஸ்கர், இ.ஆ.ப. அவர்கள் ஊர்வலத்தைத் துவக்கி வைத்தார். ஊர்வலம் சிலப்பாடி மைதானத்தை அடைய ஏறத்தாழ 4 மணி நேரம் பிடித்தது. மாண்புமிகு முதல்வர் அவர்கள் பழைய பேருந்து நிலையத்திற்கு அருகே அமைக்கப்பட்டிருந்த அண்ணா சிலையைத் திறந்து வைத்தார். அதன் அருகே அமைக்கப்பட்டிருந்த மேடையில் ஊர்வலத்தைக் கண்டு களித்தார். கடல் அலைபோல் மக்கள் கூட்டம். அது கண்ட முதல்வர் முகத்திலோ மகிழ்ச்சி வெள்ளம்.

சிலப்பாடி மைதானத்தில் அமைந்திருந்த பாண்டியன் அரங்கு நிரம்பி வழிந்தது. டாக்டர் சீர்காழி சிவசிதம்பரம் குழுவினரின் இசை நிகழ்ச்சி அனைவரையும் கவர்ந்தது.

(தொடர்ச்சி 46-ஆம் பக்கம்)

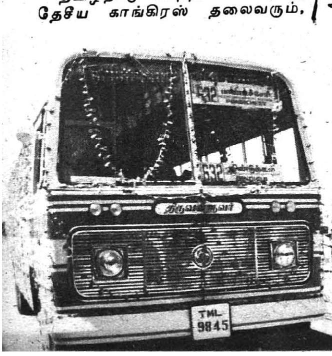

உத்தமர் காந்தி

—நாமக்கல் கவிஞர் வெ. இராமலிங்கனார்

உள்ளம் உருகுது கள்ளம் கருகுது
உத்தமன் காந்தியை நினைத்து விட்டால்
வெள்ளம் பெருகிடக் கண்ணீர் வருகுது
வேர்க்குது இன்பம் தேக்குதடா

சித்தம் குளிர்ந்துள பித்தம் தெளிந்திடும்
சீரியன் காந்தியின் பேர் சொன்னால்
புத்தம் புதியன முற்றும் இனியன
பொங்கிடும் உணர்ச்சிகள் எங்கிருந்தோ!

கிளர்ச்சிகொண் டான்மா பளிச்சென மின்னுத
கிழவன் காந்தியின் பழமை சொன்னால்
தளர்ச்சிகள் நீங்கிய வளர்ச்சியில் ஓங்கிய
தாட்டிகம் உடலில் கூட்டுதடா

சோற்றையும் வெறுக்குது காற்றையும் மறக்குது
சுத்தனக் காந்தியின் சக்தி சொன்னால்
கூற்றையும் வெருட்டிடும் ஆற்றலைத் திரட்டிடக்
கூடுதடா மனம் தேடுதடா.

தூக்கமும் கலைந்தது ஏக்கமும் குலைந்தது
துன்பக் கனவுகள் தொலைந்ததடா
வாழ்க்கையும் திருத்திட நோக்கமும் விரிந்தது
வள்ளலக் காந்தியின் நினைப்பாலே

வஞ்சனை நடுங்கிடும் வெஞ்சினம் அடங்கிடும்
வாய்மையன் காந்தியின் தூய்மை சொன்னால்
அஞ்சின மனிதரும் கெஞ்சுதல் இனியில்லை
ஆண்மையும் அன்பும் அருளுமடா

ஜீவர்கள் உலகுள யாவரும் சமமென
செய்கையில் காட்டிய காந்தியடா
பாவமும் பழிகளும் தீவினை வழிகளும்
பதுங்குமடா கண்டு ஒதுங்குமடா

எழுபதும் ஐந்தும் குழகுழ வயசினில்
என்னே! காந்தியின் இளமையடா!
முழுவதும் அதிசயப் பழுதறு வாழ்க்கையின்
முத்தனடா பெரும் சித்தனடா

காந்தியின் தவக்கனல் சூழ்ந்தது உலகினைக்
காம தகனமென எரிக்குது பார்
தீய்ந்தன சூதுகள் ஓய்ந்தன வாதுகள்
திக்குத் திசையெல்லாம் திகைத்திடவே

ஏழைகள் எளியரின் தோழன்அக் காந்தியை
எப்படிப் புகழினும் போதாதே
வாழிய அவன்பெயர் ஊழியின் காலமும்
வையகம் முழுவதும் வாழ்ந்திடவே.

(கவிஞர் பதிப்பகம் வெளியிட்டுள்ள 'கவிதாஞ்சலி' நூலிலிருந்து)

ஆண்டிப்பட்டி அரசர்பட்டி ஆகிறது

ஆண்டிப்பட்டியை அரசர்பட்டியாக மாற்றும் வகையில் பல்வேறு ஆக்கப்பணிகளின் திட்டங்களைத் தொடங்கும் வகையிலும், அடிக்கல் நாட்டும் வகையிலும் ரூ. 14 கோடி செலவில் ஆண்டிப்பட்டி அரசு உயர்நிலைப் பள்ளித் திடலில் 17.9.85 அன்று மாண்புமிகு முதல்வர் தொடங்கி வைக்கும் விழா நடைபெற்றது.

மேடையின் முன் மாண்புமிகு முதல்வர் தோன்றியவுடன், அனைத்துப் பக்கமும் சென்று மக்களுக்கு வணக்கம் கூறினார். மலர்போல மக்கள் முகங்கள் முதல்வரைக் கண்டதும் மலர்ந்தன. திடலில் எழுந்த வாழ்த்தொலி அடங்க நீண்ட நேரமாயிற்று.

தமிழ்த்தாய் வாழ்த்துடன் விழாத் தொடங்கியது. மதுரை மாவட்ட ஆட்சித்தலைவர் திரு இரா. வரதராஜுலு இ.ஆ.ப., வரவேற்புரை ஆற்றுகையில், "கடந்த நான்கு ஆண்டுகளில் ஆண்டிப்பட்டி பகுதிக்கு ரூ. 4 கோடி செலவிடப்பட்டுள்ளது. ஆண்டிப்பட்டிப் பகுதியில் வறுமைக் கோட்டிற்குக் கீழே உள்ள 1,02,107 பேரை மேம்படுத்த பல திட்டங்கள் தீட்டிச் செயல்படுத்தி வருகிறோம்"என்றார்.

பெரியகுளம் நாடாளுமன்ற உறுப்பினர் திரு பெ.செல்வேந்திரன் பேசுகையில்," கடமலைக்குண்டு பகுதியில் உள்ள வருசநாடு மிகவும் அடர்ந்த காட்டுப் பகுதியாகும். யானையின் தொந்திரவுகளும் காலரா நோய் போன்றவைகளும் உண்டு. மழைக்காலத்தில் தொடர்புகொள்ள்முடியாது. இன்று இந்த அரசு பொறுப்பேற்றதற்குப் பிறகுதான் சாலை வசதிகள் செய்யப்பட்டுள்ளன"என்றார்.

குடிசை மாற்று வாரியத் தலைவர் திரு என்.வி.என். செல்வம் பேசுகையில்,"1984ல் சென்னையிலிருந்த தமிழ்நாடு குடிசைப்பகுதி மாற்று வாரியம் தமிழகம் முழுவதும் விரிவுபடுத்தப்பட்டுள்ளது. இந்த ஆண்டிப்பட்டி பகுதியிலும் குடிசைமாற்று வாரியப் பணிகள் முதன் முறையாக நடைபெற உள்ளன. சாக்கடை, கழிப்பிடம் போன்ற அடிப்படை வசதிகள் செய்யப்படும்" என்றார்.

'தாட்கோ' நிறுவனத்தலைவர் திரு அன்பழகன் பேசுகையில், 125 வீடுகள் இன்று திறக்கப்பட உள்ளன. மேலும் ஆண்டுக்கு 75 வீடுகள் வீதம் 375 வீடுகள் 5 ஆண்டுகளில் கட்டிமுடிக்கப்படும்." என்றார்.

தமிழ்நாடு பாடநூல் நிறுவனத்தின் மேலாண்மை இயக்குநர் திரு கோடம்பாக்கம் எம். குமார் பேசுகையில், "நான் பொறுப்பேற்றதற்குப் பின் இந்த ஆண்டிப்பட்டிக்குத்தான் முதன் முதலில் வந்தேன். முதன்முதலாகப் பாடநூல் நிறுவன சார்பில் உயர்நிலைப்பள்ளிகளுக்கான வகுப்பறைகள் இங்கே கட்டப்படும்" என்றார்.

தமிழ்நாடு கதர் கிராமத் தொழில் வாரியத்தின் துணைத் தலைவர் திரு பட்டுக்கோட்டை எஸ்.பாப்பையன் பேசுகையில், "ஆண்டிப்பட்டியில் 100 கதர் நெசவுக்கூடங்களும் பல்வேறு பணிகளும் ரூ. 29 இலட்சத்தில் 1985க்குள் முடிவு பெறும். இதன் மூலம் 353 பேர் பயன் அடைவார்கள். நான்கைந்து ஆண்டுகளுக்கு முன்னர் ரூ. 11 கோடியில் இருந்த வருவாய் இன்று ரூ.136 கோடியாக உயர்ந்துள்ளது" என்றார்.

தமிழ்நாடு குடிநீர்வடிகால் வாரியத் தலைவர் திரு உக்கம்சந்த் பேசுகையில்,"ஆண்டிப்பட்டி தொகுதியில் குடிநீர் வசதிகளுக்காக ரூ. 117 இலட்சம் செலவிடப்பட்டுள்ளது"என்றார்.

முன்னாள் அமைச்சர் திரு எஸ்.இராகவானந்தம் எம்.எல்.சி அவர்கள் பேசுகையில்," ஆண்டிப்பட்டி மக்களாகிய நீங்கள் புரட்சித்தலைவரை நம்பி வாக்களித்தீர்கள். வாக்களித்தபடி இந்த

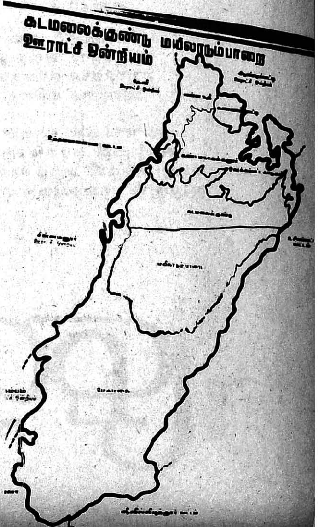

அரசு இன்று பல்வேறுபணிகளை ஆற்றி வருகிறது" என்றார்.

மாண்புமிகு பொதுப்பணித் துறை அமைச்சர் திரு ஒய்.எஸ். எம்.யூசுப் அவர்கள் பேசுகையில், "இந்தத் தொகுதிக்கு ரூ. 8 கோடி செலவில் பணிகள் நடைபெற்று வருகின்றன. 8,000 ஏக்கர் நிலங்கள் பயன் பெறும் வகையில் கண்மாய்கள்கட்டப்படும். தூர்வாரும் பணிகளும் நடைபெற்று வருகின்றன" என்றார்.

தமிழ்நாடு வீட்டுவசதி வாரியத்தலைவர் திரு திருப்பூர் இரா. மணிமாறன் பேசுகையில், "குடும்பத்தில் ஒருவருக்கு வீடு என்ற திட்டத்தின் அடிப்படையில் ரூ. 2 கோடி செலவில் சமுதாயத்தின் அடித்தளத்தில் உள்ளவர்கட்கும் சாதாரண மக்களுக்கும் வீட்டு வசதி வாரியம் மூலம் விரைவில் ஆண்டிப்பட்டியில்வீடுகள் கட்டித் தரப்படும்" என்று குறிபிட்டார்.

மாண்புமிகு ஆதிதிராவிடர் நலத்துறை அமைச்சர் திரு ஏ. அருணாசலம் அவர்கள் பேசுகையில், "ரூ. 8 இலட்சம் செலவில் வீடுகள் ஆண்டிப்பட்டிப் பகுதியில் ஆதிதிராவிடர் வீட்டுவசதித் திட்டத்தின் கீழ் திறக்கப்படுகின்றன" என்றார்.

சேடப்பட்டி, சட்டமன்ற உறுப்பினர் திரு இரா. முத்தையா பேசுகையில், தொகுதி மக்களுக்குத்தேவையான திட்டப்பணிகள் வேறு எங்கும் இல்லாத அளவுக்கு - ஏன், இந்தியாவிலேயே இங்குதான் நடைபெற்றுள்ளன" என்றார்.

மாண்புமிகு வீட்டுவசதித் துறை அமைச்சர் திரு என். நல்லுசாமி அவர்கள் பேசுகையில், "இந்தியத் துணைக்கண்டத்திலே எவ்வளவோ முதல்வர்கள் இருந்தார்கள். தாங்கள் வெற்றிபெற்ற தொகுதியில் இது போன்ற திட்டங்களை ஒரே நாளில் அறிவித்து செயல்படவில்லை" என்றார்.

மாண்புமிகு உணவுத்துறை அமைச்சர் திரு எஸ். திருநாவுக்கரசு அவர்கள் பேசுகையில், "ஓராண்டிற்கு முன்னர் இந்தத் தொகுதியில் நூற்பாலையைத் திறந்தார் மாண்புமிகு முதல்வர். பல சரித்திரத்தைத் தமிழகத்தில் உருவாக்கி வருகின்ற புரட்சித் தலைவரை நீங்கள் மாபெரும் வாக்கு வித்தியாசத்தில் வெற்றி பெற வைத்ததற்கு நன்றி கூறுகின்றேன்" என்றார்.

மாண்புமிகு போக்குவரத்துத் துறை அமைச்சர் திரு எஸ். முத்துசாமி அவர்கள் பேசுகையில், "தமிழகத்திலே யாரும் பெற்றிராத பலனை ஆண்டிப்பட்டி மக்கள் பெற்று இருக்கிறீர்கள். இந்த ஆண்டிப்பட்டியில் 20 நகரப் பேருந்துகளும் 35 புறநகர்ப் பேருந்துகளும் பாண்டியன் போக்கு வரத்துக்கழகத்தின் சார்பில் வந்து போகின்றன. இன்று துவக்கி உள்ள புதிய வழித்தடங்கள் 11ல் 9 பேருந்துகள் இந்த ஆண்டிப்பட்டியைத் தொட்டுச் செல்லும். இங்கு பாண்டியன் போக்குவரத்துக் கழகம் சார்பில் ஒரு புதிய பணிமனை நிறுவப்படும்" என்றார்.

மாண்புமிகு மக்கள் நல்வாழ்வுத்துறை அமைச்சர் டாக்டர் எச்.வி.ஹண்டே அவர்கள் பேசுகையில், "இந்த மாபெரும் கூட்டத்தைக் காணும்போது பெரு மகிழ்ச்சியடைகின்றேன். 5000 ஜனத்தொகைக்கு ஒரு தாய்சேய் நல விடுதி என்ற அடிப்படையில் 7வது ஐந்தாண்டுத் திட்டத்தில் நிறைவேற்றப்படும். ஆண்டிப்

பட்டி மருத்துவமனை 25 படுக்கைகள் கொண்டதாக விரிவாக்கப்படும்.

மாண்புமிகு வேளாண்மைத் துறை அமைச்சர் டாக்டர் கா. காளிமுத்து அவர்கள் பேசுகையில்,"புரட்சித் தலைவரின் பூமுகத்தைப் பார்ப்பதற்குக் காத்திருக்கின்ற மக்களே! சோதனைக்காலத்தில் கைகொடுத்த ஆண்டிப்பட்டி மக்களே! அழியாத அஜந்தா ஓவியம் போன்ற புரட்சித்தலைவரை காணத்துடிக்கும் மக்களே! இன்று ஆண்டிப்பட்டிப் பகுதியில் உள்ள 231 கிராமங்கள் பயன்பெறும் வகையில் பல திட்டங்கள் முதல்வரால் துவக்கிவைக்கப்பட உள்ளன"என்றார்.

மாண்புமிகு உள்ளாட்சித்துறை அமைச்சர் திரு ப.உ.சண்முகம் அவர்கள் பேசுஎ இந்தத்தொகுதியில் உள்ளாட்சித் துறையின் சார்பில் பல்வேறு நலத்திட்டங்கள் துவக்கப்பட உள்ளன என்றார்.

விழாவிற்குத் தலைமை ஏற்ற மாண்புமிகு நிதி அமைச்சர் டாக்டர் நாவலர் இரா.நெடுஞ்செழியன் அவர்கள் பேசுகையில், மாண்புமிகு புரட்சித்தலைவரின் பேச்சைக் கேட்காமல், முகத்தை பார்க்காமல், அவர் புரூக்ளின் மருத்துவமனையில் சிகிச்சை பெற்றுக் கொண்டு இருந்தபோது நீங்கள் பல ஆயிரம் வாக்கு வித்தியாசத்தில் அவரை வெற்றிபெற வைத்தீர்கள். ஆண்டிப்பட்டி மக்களுக்கு நன்றி செலுத்தும் வகையில் இன்று அவர் இங்கு வந்திருக்கிறார்.

"புரட்சித்தலைவர் ஆட்சிக்கு வந்தபோது ரூ.780 கோடி வரவு செலவுத்திட்டமாக இருந்தது. ஆனால் இன்று ரூ.3,400 கோடி வரவு செலவு திட்டமாக உள்ளது.

"அண்ணா கூறியது போல வசதி படைத்தவரிடம் வரி போட்டு ஏழை எளிய மக்கள் பயன்பெறும் வகையில் சிறப்பான திட்டங்கள் பொது மக்கள் நினைவில் வைத்துக் கொள்ளக்கூடிய அளவிற்கு இந்த அரசில் நடைபெற்று வருகின்றன.

"எல்லா தரப்பு மக்களின் அரவணைப்புபைப்பெற்று நல்லரசை நல்லவர் நட்த்தி வருகிறார். மாண்புமிகு முதல்வரால் அருப்புக்கோட்டை, மதுரை மேற்குத் தொகுதி புகழ்பெற்றதுபோல் ஆண்டிப்பட்டியும் புகழ்பெறுகிறது"— இவ்வாறு மாண்புமிகு நிதியமைச்சர் பேசினார்.

மாண்புமிகு முதல்வர் அவர்கள் அமெரிக்காவில் சிகிச்சை பெற்றபொழுது தன்னைத் தேர்ந்தெடுத்த தொகுதி மக்களுக்கு நன்றி தெரிவிக்கும்பொருட்டு 24 பெயர்ப் பலகைகளைத் திறந்து வைத்தார். வாழ்வில் நலிந்தோர் நல் வாழ்விற்குக் கடன் தொகைகள் மற்றும் தொழிற்கருவிகளை வழங்கினார். வறுமைக் கோட்டிற்குக் கீழ் உள்ளவர்கட்குப் பட்டா வழங்கினார். பள்ளிக் குழந்தைகளுக்குச் சீருடை அளித்தார். புதிய ஊராட்சி ஒன்றியங்களைத் திறந்து வைத்தார். 11 இடங்களுக்குப் பேருந்துகளைத் துவக்கிவைத்தார்.

> தவறை மன்னிக்கும் குணம் ஒருவனின் உயர்ந்த பண்பாட்டைக் காட்டுகிறது.
>
> — காந்தியடிகள்

மூதாட்டி ஒருவர் உற்சாகத்தோடு முதல்வருக்கும் முதல்வரின் துணைவியாருக்கும் ஆரத்தி எடுத்துத் திலகம் இட்டார். மூதாட்டி புகைப்படமும் எடுத்துக்கொண்டு ஆனந்தக் கூத்தாடினார்.

முதல்வர் அவர்கட்குப் புதிய ஊராட்சி மன்றம் சார்பாக அண்ணா திருவுருவம் உள்ள தஞ்சாவூர்த் தட்டை நிதியமைச்சர் வழங்கினார். மாவட்ட ஆட்சித் தலைவர் அருள்மிகு மீனாட்சியம்மன் கோயில் கோபுர நினைவுச் சின்னம் ஒன்றை முதல்வருக்கு வழங்கினார். பாண்டியன் போக்குவரத்துக் கழகச் சார்பில் வெள்ளி குத்துவிளக்கைப்போக்குவரத்துத்துறை அமைச்சர் முதல்வருக்கு வழங்கினார்.

வாரியத் தலைவர்கள், சட்டமன்ற உறுப்பினர்கள் , நாடாளுமன்ற உறுப்பினர், முதல்வர் அவர்கட்குச் சால்வைகள் மற்றும் பரிசுப் பொருள்களைக் கொடுத்தனர்.

தொகுதி மக்கள் சார்பில் முதல்வருக்குப் பட்டாடை அணிவிக்கப்பட்டது. மாண்புமிகு முதல்வர் அமைச்சர்களுக்கும், வாரியத்

நான் என்றும் உங்களுடனே இருப்பேன் என்பதோடு நன்றி கூறி நிறுத்திக் கொள்கிறேன்
அண்ணா நாமம் வாழ்க! நன்றி, வணக்கம்!

– மாண்புமிகு முதல்வர் டாக்டர் எம்.ஜி.ஆர்.

(ஒருங்கிணைந்த அரசுத்துறைகள் விழா—ஆண்டிப்பட்டி 17-9-1985)

தலைவர்கட்கும் மற்றும் தொகுதியில் பணியாற்றிய தலைவர்கட்கும் பட்டாடைகள் போர்த்தினார்.

தன் மீது அன்பைப் பொழிந்த ஆண்டிப்பட்டி மக்களுக்கு நன்றி தெரிவித்துப் பேசினார்.

மதுரை மாவட்ட வருவாய் அலுவலர் திரு. கி.ராஜமாணிக்கம் நன்றி கூறினார்.

மக்கள் கூட்டம் கண்ணுக்கு எட்டிய தூரம் இருந்தது. முதல்வரின் உற்சாகத்தைக் கண்டு மக்கள் அடிக்கடி ஆரா்வாரம் செய்தனர். ஆண்டிப்பட்டியில் ஆங்காங்கே அலங்கார வளைவுகளும், வண்ண விளக்குகளும் தோரணங்களும் அமைத்து இருந்தனர். வரவேற்புப் பதாதைகள் எங்கும் அணி செய்தன. ஆண்டிப்பட்டியே விழாக்கோலம் பூண்டிருந்தது. மதுரையில் ஆண்டுதோறும் நடைபெறும் அழகர் திருவிழா போன்றிருந்தது.

—அ. மருது.

முதல்வர் துவக்கி வைத்த திட்டப்பணிகள்

குடிநீர் வடிகால் வாரியம்

கண்டமனூர், எம்.சுப்புலாபுரம், மரிக்கண்டு, முத்துரெங்காபுரம், தெக்கம்பட்டி, அடைக்கம்பட்டி, பந்துவார்பட்டி பாலசமுத்திரம், எர்ரதிம்மக்கான் பட்டி ஆகிய ஒன்பது கிராமங்களுக்கு இணைந்த குடிநீர் விநியோகத்திட்டம் ரூ.76.13 இலட்சத்தில் நிறைவேற்றப்படவுள்ளது.

பயனடைவோர்—13,268 பேர்

நரசிங்காபுரம், துரைச்சாமிபுரம், பாலூத்து மந்திச்சுனை, மூலக்கடை, முத்தாலம்மன் பாறை ஆகிய 5 கிராமங்களில் இணைந்த குடிநீர் விநியோகத் திட்டம் ரூ. 31 இலட்சத்தில் நிறைவேற்றப்படவுள்ளது.

பயனடைவோர்-8,120 பேர்

மக்கள் நல்வாழ்வுத்துறை

கடமலைக்குண்டில் ரூ.14 இலட்சம் செலவில் ஒரு ஆரம்பச் சுகாதார நிலையக்கட்டடம் கட்டப்படவுள்ளது. இதில் தளவாடச் சாமான்கள் ரூ. 4.82 இலட்சம் செலவில் வைக்கப்பட உள்ளன.

பயனடைவோர்—63,500 பேர்

தமிழ்நாடு ஆதிதிராவிடர் வீட்டு வசதி மேம்பாட்டுக் கழகம்

மயிலாடும்பாறை, ஆத்தங்கரைப்பட்டி கண்டமனூர், அருப்புக்கோட்டை நாயக்கன்பட்டி ஆகிய 4 ஊர்களில் ரூ. 7.50 இலட்சம் செலவில் கட்டிமுடிக்கப்பட்டுள்ள 125 ஆதிதிராவிடர்கள் குடியிருப்பு திறந்துவைக்கப்பட்டன.

பயனடைவோர் —680 பேர்

ஆதிதிராவிடர் நலத்துறையின் சார்பில் கன்னியப்பபிள்ளைபட்டியில் ஆதிதிராவிடர் மாணவர் இல்லம் திறந்துவைக்கப்பட்டது.

பயனடைவோர்—50மாணவர்கள்

ஊரக வளர்ச்சித்துறை

வாலிப்பாறை, தங்கம்மாள்புரம், தர்மராஜபுரம், கோம்பைத்தொழு, காமன்நல்லூர் ஆகிய ஊர்களில் மொத்தம் ரூ. 2.80 இலட்சம் செலவில் கட்டப்பட்டுள்ள ஐந்து சமுதாயக் கூடங்கள் திறந்து வைக்கப்பட்டன.

பயனடைவோர்—800 பேர்

ஊரக நிலமற்றோர் வேலை உறுதித் திட்டத்தின் கீழ் ரூ.4.38 இலட்சம் செலவில் ஆதிதிராவிடர்களுக்கென கட்டிமுடிக்கப்பட்டுள்ள 73 குடியிருப்புகள் திறந்து வைக்கப்பட்டன.

பயனடைவோர்—273 பேர்

கடமலைக் குண்டுவில் ரூ. 1 இலட்சம் செலவில் கால்நடை மருந்தகம் கட்டப்படவுள்ளது.

பயனடையும் கால்நடைகள் சுமார்—2,500

ஆண்டிப்பட்டி ஊராட்சி ஒன்றியத்தை நிர்வாக மேம்பாட்டுக்காக இரண்டாகப் பிரித்து புதிதாக அமையவுள்ள கடமலைக்குண்டு,மயிலாடும்பாறை ஊராட்சி ஒன்றியங்கள் துவக்கி வைக்கப்பட்டன.

நெடுஞ்சாலை மற்றும் ஊரகப் பணித்துறை

மேல்மங்கலத்தில் ஊராட்சி ஒன்றிய அலுவலர்களுக்கென ரூ. 6 இலட்சம் செலவில் கட்டிமுடிக்கப்பட்டுள்ள ஏழு குடியிருப்புகள் திறந்துவைக்கப்பட்டன.

பயனடைவோர்—33 பேர்

தமிழ்நாட்டுப் பாடநூல் நிறுவனம்

கன்னியப்ப பிள்ளைபட்டி உயர்நிலைப்பள்ளிக்கு ரூ. 1.50 இலட்சம் செலவில் கூடுதல் கட்டடம் கட்டப்படவுள்ளது.

பயனடைவோர்—60 மாணவர்கள்.

ஆண்டிப்பட்டி அரசுமேல்நிலை பள்ளிக்கு ரூ. 2.50 இலட்சம்செலவில் கூடுதல் கட்டடம் கட்டப்படவுள்ளது.

பயனடைவோர் 90 மாணவர்கள். அரசின் இச்சீரிய திட்டம் எந்த மாநிலத்திலும் இல்லாத ஒன்றாகும்.

தமிழ்நாடு தீயணைப்புத்துறை

ஆண்டிப்பட்டியிலும், மயிலாடும்பாறையிலும் புதிதாக ரூ.9.39 இலட்சம் செலவில் அமையவுள்ள தீ அணைப்பு நிலையங்களைத் திறந்து வைத்தல்.

பயனடையும் கிராமங்கள்:216
பயனடைவோர்: —2,23,134 பேர்

தமிழ்நாடு காவல்துறை

வருசநாடு, கன்னியப்பபிள்ளைபட்டி, ஜெயமங்கலம் ஆகிய ஊர்களில் புதிய புறக்காவல் நிலையங்கள் திறந்துவைக்கப்பட்டன.

ராஜதானியில் ஏற்கெனவே அமைந்துள்ள புறக்காவல் நிலையத்தின் நிலையை உயர்த்தி காவல் நிலையமாக அமைத்தல்.

செலவினம்: ரூ.7.87 இலட்சம்

பாண்டியன் போக்குவரத்துக் கழகம்

பாண்டியன் போக்குவரத்துக் கழகம் பதினொன்று புதிய வழித்தடங்களை ரூ. 33 இலட்சம் செலவில் துவக்கியுள்ளது. இதனால் 40க்கு மேற்பட்ட ஊர்கள் பயன்பெறும்.

தமிழ்நாடு கதர்கிராமத் தொழில் வாரியம்

தமிழ்நாடு கதர் கிராமத் தொழில் வாரியத்தின் மூலம்

காலனித் தொழிலாளர்களுக்கான மூன்று பணிக்கூடங்கள் ரூ. 22,500 மதிப்பிலும், மின் விசை செக்கு ஒரு நபருக்கு ரூ. 21,600 மதிப்பிலும், ஐந்து தச்சுத் தொழிலாளர்களுக்கு உபகரணங்கள் வழங்க ரூ.6000 மதிப்பிலும் வழங்கப்பட்டுள்ளன.

பயனடைவோர்: 9 தொழிலாளர்கள்.

தமிழ்நாடு குடிசைப்பகுதி மாற்று வாரியம்

அன்னை சத்யா நகர், இராஜ கோபாலன்பட்டி, சக்கம்பட்டி ஆதிதிராவிடர் காலனி, கொண்ட நாயக்கன்பட்டி, சாமியார் மடம், சீத்தாராமதாஸ் நகர் மற்றும் குள்ளப்புரத்தெரு ஆகிய குடிசைப் பகுதிகளில் ரூ. 17.85 இலட்சம் மதிப்பீட்டில் 7,010 குடும்பங்கள் பயனடையும் வகையில் மேம்பாட்டுத் திட்டங்கள் துவக்கப்பட்டுள்ளன.

தமிழ்நாடு குடிசைப்பகுதி மாற்றுவாரியம் தனது பணிகளை சென்னை மற்றும் புறநகர்ப்பகுதிகளில் செயல்படுத்தி வருகிறது. முதன் முறையாக நகரப் பஞ்சாயத்துக்களில் குடிசைப் பகுதிகளின் மேம்பாட்டுத்திட்டங்களை விரிவுபடுத்துகிறது ஆண்டிப்பட்டியில்.

மருத்துவம் மற்றும் சுகாதாரம்

ஆண்டிப்பட்டி அரசு மருந்தகத்தை 25 படுக்கைகள்கொண்ட மருத்துவமனையாக மாற்றவும் மற்றும் அறுவை அரங்கு, நுண் கதிர்ப் பிரிவு, இரத்தப் பரிசோதனை நிலையம் ஆகியவை ரூ. 15.4 இலட்சம் செலவில் ஏற்படுத்தப்படவுள்ளன.

பயனடைவோர்—15,396 பேர்

வருவாய்த்துறை

பெரியகுளம், உத்தமபாளையம், உசிலம்பட்டி வட்டங்களைச் சேர்ந்த மக்கள் 717 பேர்களுக்கு இலவசமாக வீட்டுமனைப்பட்டா வழங்கப்பட்டது.

(17-9-85 அன்று ஆண்டிப்பட்டியில் மாண்புமிகு முதல்வர் டாக்டர் எம்.ஜி.ஆர் அவர்கள் துவக்கிவைத்த திட்டப்பணிகள்)

ஆண்டிப்பட்டி தொகுதியில் நடைபெறும் வேலை விவரம்

	அரசுத்துறை	மதிப்பீடு (ரூபாய் இலட்சத்தில்)
1.	ஊரக வளர்ச்சித்துறை	28.55
2.	வேளாண்மை பொறியியல் துறை	9.58
3.	கால்நடை பராமரிப்புத்துறை	0.81
4.	மீன் வளத்துறை	2.20
5.	நெடுஞ்சாலை மற்றும் கிராமப்பணித்துறை	26.44
6.	பொதுப்பணித்துறை	810.11
7.	கிராமியத் தொழில்துறை	0.46
8.	கைத்தறி மற்றும் துணி நூல்	55.92
9.	கிராமிய வீட்டு வசதித் திட்டம்	17.60
10.	குடிசைப் பகுதி மாற்று வாரியம்	17.42
11.	தமிழ்நாடு பாடநூல் நிறுவனம்	7.25

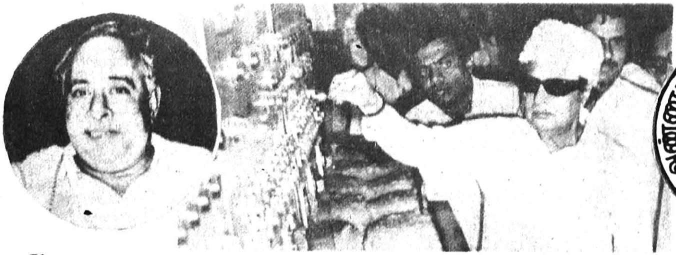

ஆண்டிப்பட்டிப் பகுதியில் மாண்புமிகு முதல்வர் டாக்டர் எம்.ஜி.ஆர். அவர்கள் 18.7.84 அன்று தொடங்கி வைத்த ஆக்கப் பணிகள்.வருமாறு:

ஆண்டிப்பட்டி ஊராட்சி ஒன்றியத்தில் கடமலைக்குண்டு-வெள்ளி மலைக்கு ரூ. 2 கோடியே 66 இலட்சம் செலவில் 41 கிலோ மீட்டர் சாலை அமைக்கும் பணி.

30 சிறு கிராமங்களை இணைக்கும் இப் புதிய சாலை மூலம் 10 ஆயிரத்திற்கும் மேலான மக்கள் பயன்பெறுவர்.

சமுதாயக்கூடங்கள்

ரூ. 8 இலட்சத்து 85 ஆயிரம் மதிப்பீட்டில் உருவான 12 சமுதாயக் கூடங்கள்

பள்ளிக் கட்டடங்கள்

ரூ. 1 இலட்சத்து 28 ஆயிரம் மதிப்பீட்டில்கட்டப்பட்ட 2 பள்ளிக் கட்டடங்கள்

அண்ணா கூட்டுறவு நூற்பாலை

ரூ. 7 கோடியே 144 இலட்சம்செலவில் ஆண்டிப்பட்டி-கண்டமனூர் விலக்கு அருகில் புதிதாக உருவாக்கப்பட்ட ''அண்ணா கூட்டுறவு நூற்பாலை''

இதன் மூலம் சுமார் 700 பேருக்கு வேலை வாய்ப்பு உருவாக்கப்பட்டுள்ளது.

பொன்னுக்கு நிகர்
பொன் இழை மின்னிடும்
கதர் பட்டுச் சேலைகள்.
தரமான காஞ்சிபுரம்,
கும்பகோணம், ஆரணி
பட்டுச் சேலைகள்
அனைத்து
காதிகிராப்ட்களிலும்
கிடைக்கும்.
தமிழநாடு
கதர் கிராமத்
தொழில்
வாரியம்
சென்னை
பருத்தி
40%
பட்டு
25%

குடும்ப நலத்தில் செங்கையின் சிறப்பான பணிகள்

"ஒன்று பெற்றால் ஒளிமயம்
இரண்டு பெற்றால் இன்பமயம்
அதிகம் பெற்றால் அல்லல் மயம்"

"குடும்பநலம்" என்று சொன்னவுடனே, குழந்தை பெறக்கூடாது என்பதற்கான பிரசாரம் என்று பலர் எண்ணிவிடுகிறார்கள். அப்படி அல்ல. குடும்ப நலத்தில் ஒரு வீட்டின் நலமும், நாட்டின் நலமும் அடங்கியிருக்கிறது.

"வீட்டைக் கவனிக்கத் தெரியாதவன் - வீட்டை ஆளத் தெரியாதவன் - வீட்டை நல்ல முறையில் கொண்டு செல்ல முடியாதவன் - நாட்டையும் நடத்திச் செல்ல முடியாதவன் ஆகிவிடுவான்" என்று பேரறிஞர் அண்ணா அவர்கள் கூறியிருக்கிறார்கள்.

"மக்கள் தொகைப் பெருக்கம் மதுவைப் போலக் கேடு பயக்கும்" என்று. எச்சரித்துள்ளார்கள் நமது மதிப்புக்கும் மரியாதைக்கும் உரிய மாண்புமிகு தமிழக முதல்வர் டாக்டர் எம். ஜி. ஆர். அவர்கள்.

குடும்பநலத் திட்டக்கொள்கை உலகளாவிய கொள்கை என்பதையும் அவர்கள் அழகாக வலியுறுத்தியுள்ளார்கள். "குடும்ப நலத் திட்டம் என்ற கோட்பாடு தனிப்பட்ட எந்த நபரினுடைய கொள்கையும் அல்ல. அல்லது எந்தக் கட்சியினுடைய கொள்கையும் அல்ல. அது நாடு முழுமைக்குமான சமதாயக்கொள்கை. உலகளாவிய கொள்கை. அனைவரும் ஒருமித்த கருத்துடன் ஏற்றுச் செயல்படுத்த வேண்டிய கொள்கை. எனவே அதிலே அரசியல், சாதி, சமய, இன வேறுபாடுகளுக்கோ, வேற்றுமைகளுக்கோ இடமே இல்லை. எவ்வித வேறுபாடுமின்றி நாட்டு மக்கள் அனைவரும் 'சிறு குடும்ப நெறி' ஏற்க முன்வர வேண்டும்" என்பது நமது பேரன்புக்குரிய முதல்வரின் அமுதவாக்கு.

குடும்பநலத் திட்டத்தில் அரசு அலுவலர்களை முற்றிலுமாக ஈடுபடுத்தவும் இந்தத் தேசியப் பிரச்சனையில் மக்களின் முழு கவனத்தைத் திருப்பவும் 23-8-85 அன்று காஞ்சியில் வரலாறு காணாத குடும்பநலப் பேரணி மற்றும் குடும்ப நல உறுதியேற்பு விழா ஏற்பாடு செய்யப்பட்டது. ஊர்வலத்தில் பல்லாயிரக்கணக்கான அரசு அலுவலர்கள் தங்கள் குடும்பத்துடன் கலந்து கொண்டனர். அவர்களிடையே பொங்கிய பேரார்வம் ஊர்வலத்தைப் பார்த்த மக்களைப் பிரமிக்கச் செய்தது. 'ஊரே திரண்டது: அதைப் பார்க்கப் பாரே வந்தது' என்று சொல்லும் அளவுக்கு அன்றைய தினம் காஞ்சியில் குடும்பநலப் பேரணி கண்கொள்ளாக் காட்சியாக அமைந்தது.

கே. ஏ. மாத்யூ, இ ஆ ப.
மாவட்ட ஆட்சித் தலைவர்
செங்கல்பட்டு மாவட்டம்

விழாவுக்குத் தலைமை தாங்கிகிய மாண்புமிகு ஊரகத் தொழில் துறை அமைச்சர் திரு ஆனூர் கோ. ஜெகதீசன் அவர்கள், காஞ்சியில் இப்படிப்பட்ட கருத்தாழமிக்க ஊர்வலம் இதுவரையில் நடைபெற்றதில்லை' என்று மனமாரப் புகழ்ந்துரைத்தார்.

காஞ்சி பச்சையப்பன் மகளிர் கல்லூரியிலிருந்து ஊர்வலம் புறப்பட்டது. குடும்பநல இணை இயக்குநர் திரு. கோ. இராதாகிருஷ்ணன் அதைத் தொடங்கி வைத்தார். அன்னை அஞ்சுகம் திருமண மண்டபத்தில் அரசு அலுவலர்கள், குடும்பநல உறுதியேற்பு விழா நடைபெற்றது. இந்த இரண்டு இடத்துக்கும் இடையே உள்ள தூரம் 3.5 கிலோ மீட்டர். இந்தத் தூரத்தை உற்சாகத்தோடு ஊர்வலம்கடந்து வந்தபோது சாலையின் இரு மருங்கும் மக்கள் பெருந்திரளாகக் கூடியிருந்து, கண்டு களித்தனர்; வாழ்த்தி மகிழ்ந்தனர்; ஊர்வலத்தின் நீளம் மட்டும் 2 கிலோ மீட்டர் இருந்தது என்றும் ஒரு இடத்தைக் கடந்து செல்ல 2 மணி நேரம் பிடித்தது என்றும் பத்திரிகையாளர்கள் மதிப்பிட்டனர்.

அரசு தலைமைச் செயலாளர் திரு டி.வி. அந்தோணி இ.ஆ.ப., அவர்கள் அரசு அலுவலர்களுக்குக் குடும்ப நல உறுதி மொழியைச் செய்து வைத்தார்கள். அந்த உறுதி மொழி பின்வருமாறு:

உறுதி மொழி

"தமிழக அரசு ஊழியர்களாகிய நாங்கள் நமது அரசும் நாமும் முக்கியமாகக் கருதும் குடும்ப நலத்திட்டத்தின் அவசியம் குறித்து நன்கு உணர்ந்துள்ளோம். அத்திட்டத்தின் மகத்தான வெற்றிக்காக எல்லாவிதமான ஒத்துழைப்பையும் நாங்கள் எப்பொழுதும் அளித்திடுவோம் என்று உறுதி கூறுகின்றோம்.

"எல்லாவிதமான கருத்தடை முறைகளைப் பற்றி நாங்கள் அறிந்து கொள்வோம்.

"முதல் குழந்தைக்குப் பிறகு, இரண்டாவது குழந்தையைப் பெற்று வளர்ப்பதற்கான பொருளாதார வசதி, அன்பு, பாசம் தேவை ஆகியவை எங்களிடம் உண்டா என்பது பற்றி நாங்கள் எங்கள் மனைவிகளுடன் கலந்து ஆலோசிப்போம்.

"இரண்டு குழந்தைகளுக்கு மேல் பெற்றுக் கொள்ளமாட்டோம். ஆண்களாக இருந்தால் 33 வயதுக்கு முன்பாகவும், பெண்களாக இருந்தால் 25 வயதுக்கு முன்பாகவும் எங்களது கடைசிக் குழந்தையைப் பெற்றுக் கொள்ள முயற்சி செய்வோம்.

"எங்கள் மனைவி, மக்கள் நல முடன் ஆரோக்கிய வாழ்வுவாழும் வகையில் மனைவிக்கு 20 வயது ஆவற்கு முன்னால், நாங்கள் எங்களது முதல் குழந்தையைப் பெற்றுக் கொள்ள மாட்டோம்.

"இந்த உயர்ந்த - உன்னத இலட்சியங்களை எங்கள் உற்றார் உறவினர்களுக்கும் இனிய நண் பர்களுக்கும் எடுத்துச் சொல் வோம்''.

குடும்பநலத்தில் சிறப்பாகப் பணியாற்றியவர்களுக்குக் காவல் துறைத் தலைமை இயக்குநர் திரு. வி. ஆர். இலட்சுமிநாராயணன், இ.கா.ப., சான்றிதழ்கள் வழங்கி னார். குடும்ப நலத்தில் சிறப் பாகப் பணியாற்றியவர்களுக்குப் பரிசுகளையும் நலிந்தோர் நல் வாழ்வு பெறக் கடன் உதவிகளை யும் திருமதி, மோளி அந்தோணி வழங்கினார்.

தலைமைச் செயலாளர், திரு டி.வி. அந்தோணி, இ.ஆ.ப. அவர்கள் எழுதிய 'குடும்ப நலத் திட்டத்திற்கான புதிய சிந் தனைகள்' என்ற நூலை, குடும்ப நல இயக்குநர் திருமதி ஓ. பி. சோசம்மா, இ.ஆ.ப. வெளியிட, மாவட்ட ஆட்சித் தலைவர் திரு கே.ஏ. மாத்யூ, இ.ஆ.ப. பெற்றுக் கொண்டார்.

செங்கை மாவட்ட ஆட்சித் தலைவர் திரு. கே. ஏ. மாத்யூ, இ.ஆ.ப., எழுதிய ''குடும்பநலத் தில் செங்கையின் சிறப்பான சாதனை'' என்ற நூலை, குடும்ப நல இணை இயக்குநர் திரு. கோ. இராதாகிருஷ்ணன் வெளியிட, மாவட்டக் காவல் துறைக் கண் காணிப்பாளர் திரு. எஸ். சரவணப்பெருமாள், இ.கா.ப. பெற்றுக் கொண்டார்.

திரு. கே. பாலாஜி எம்.எல்.ஏ திரு. எல்ல. ராசமாணிக்கம் எம்.எல்.ஏ., திரு. கே. நரசிம்ம பல்லவன் எம்.எல்.ஏ., திரு. ஜி. அனந்தகிருஷ்ணன் எம். எல்.ஏ., திரு. ஜி. கே.ஜே. பாரதி எம்.எல்.ஏ., திரு காஞ்சி பன்னீர் செல்வம் (பெருந்தலை வர், சென்னை-செங்கை மாவட் டக் கூட்டுறவுப் பால் உற்பத்தி யாளர் ஒன்றியம்), திருமதி இலட்சுமி நாராயணன் ஆகியோர் சிந்தனையைத் தூண்டும் வகை யில் சிறப்புரையாற்றினர்.

மக்கள் கல்வித் தகவல் அலுவ லர் திரு. எஸ். அப்பர்சுந்தரம் வரவேற்புரையும், செய்தி-மக்கள் தொடர்பு அலுவலர் திரு. மு. முத்துக்காளத்தி நன்றியுரையும் நிகழ்த்தினர்.

இறைவனின் உண்மையான பக்தன்

கனவிலும் கூடத் தனது பக் திக்கு இறைவனிடம் கைம்மாறு வேண்டாதவனே இறைவனின் உண்மையான பக்தன் ஆவான்.

— காந்தியடிகள்

அரசு அலுவலர்கள் குடும்ப நல உறுதிமொழியேற்பு மற்றும் குடும்பநல ஊர்வலம் மிகச் சிறப் பாகவும் சீரிய குறிக்கோளுடனும் திட்டமிடப்பட்டு, எழுச்சியோ டும் மக்கள் விழிப்படையும் வகையிலும் புதிய வரலாறு படைக்கத்தக்க முறையில் வெற்றி கரமாக நடந்து முடிந்ததற்குக் காரணம், பல்லாயிரக்கணக்கான அரசு அலுவலர்கள், அவர்தம் குடும்பத்தினர், அனைத்துத் துறையின் மாவட்ட அலுவலர்கள், கல்லூரி முதல்வர்கள், பள்ளித் தலைமை ஆசிரியர்கள், பொதுத் தொண்டில் ஈடுபட்ட சேவை நிறுவனங்கள், பல்வேறு அமைப்புகள், பெருந்திரளான பொதுமக்கள் ஆகிய அனைவரின் ஒருமித்த ஒத்துழைப்பே ஆகும்.

இந்த ஒத்துழைப்பு எங்களுக் குத் தொடர்ந்து கிடைத்து, அரசு செங்கை மாவட்டத்திற்குக் குடும்பநலத் திட்டத்தின் கீழ் அளித்துள்ள, இலக்கினை மிஞ்சி சாதனை புரிவோம் என்ற நம் பிக்கை எங்களுக்கு இருக்கிறது.

கடந்த 5 ஆண்டுகளில் செங்கை மாவட் டத்தின் இலக்கும் சாதனையும் வருமாறு:

குடும்பநல அறுவைச் சிகிச்சை

ஆண்டு	இலக்கு	சாதனை
1980—81	8,500	17,437
1981—82	14,280	16,979
1982—83	12,600	15,812
1983—84	35,000	35,335
1984—85	49,600	51,301

❋ ஜெர்மனியில் ''ஹெம்லஷ் டார்பர்'' என்ற ஏரி உள்ளது. இதன் மேற்புரத்தில் உள்ள நீர் இனிப்பாகவும், உள்பக்கம் உள்ள நீர் கசப்பாகவும் உள்ளது.

❋ ஜப்பானிய டைப்ரைட்டிங் மிஷினில் உள்ள எழுத்துக்கள் மொத்தம் 2,863 ஆகும்.

❋ விமானத்தில் பயணம் செய்யும் பொழுது இரவு, பகல் என்ற வேறுபாடு தெரியாது.

வளர்ச்சிப் பாதையில் தருமபுரி

சேலம் மாவட்டத்தில் ஒரு பகுதியாக இருந்த தருமபுரி 1965 அக்டோபர் மாதம் தனி மாவட்டமாக 16 வட்டாரங்களாகப் பிரிக்கப்பட்டது. காலம் காலமாக மழையின்மையாலும், வறட்சியாலும், பிற்பட்டுக்கிடந்த இம் மாவட்டத்தில் 12 வட்டாரங்கள் வறட்சிக்கு உட்பட்ட பகுதிகளாக அறிவிக்கப்பட்டு இப்போது வளர்ச்சிப் பணிகளைக் கண்டு வருகின்றன. 6வது ஐந்தாண்டுத் திட்ட காலத்தில் ஒவ்வொரு வட்டாரத்திற்கும் 15 இலட்சம் ரூபாய் ஒதுக்கப்பட்டது. 7வது ஐந்தாண்டுத்திட்ட ஒதுக்கீடு இன்னும் இறுதியாக்கப்படவில்லை. எனினும், நடப்பு ஆண்டுக்கு ஒவ்வொரு வட்டாரத்திற்கும் 12 இலட்சம் ரூபாய் ஒதுக்கப்பட்டுள்ளது.

வளர்ச்சிப்பணிகள்

வறட்சியில் வாழ்ந்தாலும், இம் மாவட்டத்து மக்கள் கடும் உழைப்பாளிகள். மானாவாரியாக இருந்தாலும் நிலத்தையே நம்பி வாழும் விவசாயிகள் இங்கு அதிகம். மழைநீரைத்தேக்கி மண் வளத்தைப் பாதுகாத்து விளை நிலத்தில் பல நல்ல பலன்களை இவர்கள் கண்டு வருகின்றனர். நெல், கரும்பு, சோளம், கேழ்வரகு முதலிய தானியங்களைப் பயிரிட்டு இவர்கள் வருவாய்க்கு வழிதேடுகின்றனர். கூடவே, பட்டுப்புழு வளர்ப்பு, பழ மரங்கள் சாகுபடி, எண்ணெய் வித்துக்கள் உற்பத்தி ஆகியவற்றிலும் இவர்கள் ஈடுபட்டு வருகின்றனர்.

தருமபுரி மலைப் பகுதிகளிலே சந்தன மரங்கள் ஏராளமாக விளைகின்றன. ஆண்டுதோறும் ஐந்துகோடி ரூபாய் மதிப்புள்ள சந்தன மரங்கள் இங்கு கிடைக்கின்றன. இதுதவிர இங்குள்ள மரங்களில் முதலிடம் பெறுவது மாமரம். மாங்கனிகளில் ஒரு வகையான நீல மாம்பழத்திற்குப் பெயர்பெற்றது சேலமல்ல, தர்மபுரிதான். ஏறக்குறைய 11,000 எக்டேர் நிலத்தில் மாமரங்கள் படர்ந்துள்ளன. திராட்சை, உருளைச் சாகுபடி முதலியவற்றில் இம் மக்கள் ஈடுபட்டுள்ளனர். ஜீனூர் என்னும் இடத்தில் 80 எக்டேர் வெற்றுத் திடலில் இப்போது பல வகையான பழ மரங்கள் வளர்க்கப்பட்டு வருகின்றன. இரண்டு ஆண்டுகளுக்கு முன் தண்டு துளைப்பான் போன்ற பூச்சிகளால் மாமரங்கள் பாதிக்கப்பட்டபோது மரத்திற்கு 25 காசு வீதம் சிறு விவசாயிகளிடமிருந்து வசூல் செய்யப்பட்டு பல்வேறு மாமரங்களும் பாதுகாக்கப்பட்டன. பெரும் விவசாயிகளிடமிருந்து மொத்த செலவில் ஒரு பாதி வசூல் செய்யப்பட்டு பூச்சி கொல்லி மருந்துகளின் மூலம்பயிர்ப்பாதுகாப்புமுறைகள் மேற்கொள்ளப்பட்டன. ஏறத்தாழ 17,000 எக்டேர் நிலத்தில் வளர்ந்துள்ள மாமரங்கள் இதனால் நல்ல முறையில் பாதுகாக்கப்பட்டு இந்த ஆண்டு காய்த்துக் குலுங்கின.

இதைப் போலவே எண்ணெய் வித்துக்களிலும் தனிப்பட்ட கவனம் செலுத்தப்படுகிறது. 85000 எக்டேர்நிலப்பரப்பில் 60,000 எக்டேருக்கு மேல் வேர்க்கடலையும், 15,000 எக்டேர் நிலத்தில் எள்ளும் சாகுபடி செய்யப்படுகின்றன. இங்கு உற்பத்தியாகும் எண்ணெய் வித்துக்களின் மொத்த அளவு 60 டன்கள்.

பட்டுப்புழு வளர்ப்பு

தருமபுரி மக்களின் வாழ்வில் பசுமையூட்டி வரும் ஒரு அம்சம் பட்டுப்புழு வளர்ப்புத் தொழில். இங்கு நிலவும் தட்பவெப்ப நிலை இதற்கு மிகவும் சாதகமாக உள்ளது. 1979-80ல் 5,000 ஏக்கரா நிலத்தில்தான் முசுக்கட்டைச் செடிகள் பயிரிடப்பட்டன. இன்று 17,000 ஏக்கர் நிலத்தில் இந்தச் செடிகள் தழைத்து வருகின்றன. ஒரு ஏக்கர் நிலத்தில் முசுக்கட்டைச் செடி பயிரிட்டால் ஆண்டொன்றுக்கு 10,000 ரூபாய் வருமானம் கிடைக்கும். இந்த வருமானம் தொடர்ந்து 15 ஆண்டுகள் நீடிக்கும். இதற்காக அவர் ஏற்கும் இடுபொருள் செலவு 2,000 ரூபாய்தான். தருமபுரி மாவட்டத்தில் ஏராளமான விவசாயிகள் இன்று பட்டுப் புழு வளர்ப்புத் தொழிலில் ஈடுபட்டுள்ளனர்.

அவர்கள் இத்துடன் நின்றுவிடவில்லை. தங்களுடைய குழந்தைகளும் இத்தொழிலில் ஆர்வம் காட்டி வாழ்வில் முன்னேறவேண்டும் என்ற உறுதியோடு அவர்களைப்பட்டுநூல் சுற்றும் பயிற்சி நிலையத்திற்கு அனுப்பிவைக்கின்றனர். இவர்களில் பெரும்பாலோர் பள்ளிப் படிப்பை முடித்த பெண்கள். அரசு இவர்களுக்கு மாதம் 100 ரூபாய் உதவித் தொகை அளித்து முறையான பயிற்சியும் அளிக்கிறது. கிருஷ்ணகிரியில் உள்ள நிலையத்தில் மட்டும் சுமார் 200 பெண்கள் பயிற்சியில் தேறி வேலை செய்து வருகின்றனர். இவர்களில் 15 பேர் ஆதிதிராவிட வகுப்பினர். இந்த

ஒரு நிலையத்திலிருந்து மட்டும் 40 கிலோ பட்டு நூல் கிடைக்கிறது. அதன் விலை மதிப்பு ரூபாய் 20,000. இதேபோன்ற மேலும் சில நிலையங்கள் இம் மாவட்டத்தில் விரைவில் நிறுவப்பட இருக்கின்றன.

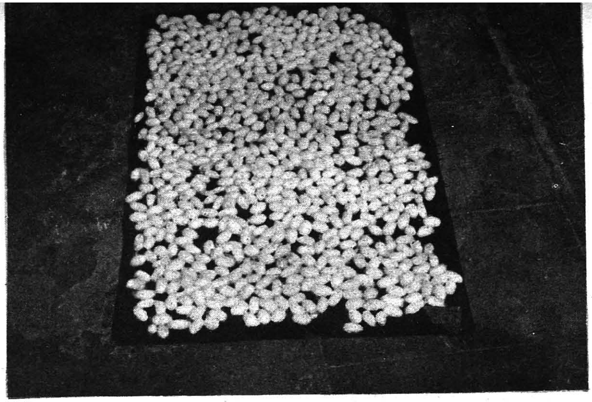

தேனீ வளர்ப்பு

தருமபுரி மாவட்டத்தின் மலை வாழ் மக்கள் தங்கள் வாழ்வில் வளம் காண்பதற்காக தமிழ்நாடு கதர் கிராமத்தொழில் வாரியம் அவர்களுக்குத் தேனீ வளர்ப்பு நுணுக்கங்களைச் சொல்லித் தந்து தேன்கூடு முதலிய சாதனங்களையும் வழங்கியுள்ளது. ஒரு துளி தேன் கிடைக்கவேண்டுமானால் ஒரு தேனீ 160 மலர்களின் மீது அமர்ந்து, நுகர்ந்து, தேன் அடையில் சேகரித்து நமக்கு அளிக்கும் தேனின் சக்தியைத் தெரிந்து கொள்ள வேண்டாமா?

ஒரு கிலோ தேனுக்குச் சமமான சத்துணவு கிடைக்கவேண்டுமானால் 65 முட்டைகள் அல்லது 13 அவுன்ஸ் பால் அல்லது 10 கிலோ பச்சைப் பட்டாணி அல்லது 12 கிலோ ஆப்பிள் அல்லது 20 கிலோ கேரட்டுகளை உண்ண வேண்டும். தேனின் பயன்கள் பல தரப்பட்டவை. அழகு, இளமை, நல்ல கண்பார்வை, இரத்தசுத்தி, நரையின்மை, நரம்புத்தளர்ச்சி இன்மை, இரத்தக்கொதிப்பு இன்மை, சிறுசிறு உபாதைகளின்மை, ஏன்? சுருக்கமாகச் சொல்வதானால் ஆரோக்கியமான வாழ்விற்கே அடிப்படை தேன் தான் என்று கூறலாம். இத்தகைய மலைத்தேன் எடுப்பதில் மலைவாழ் மக்கள் மிக்வும் முனைப்போடு செயல்படுகிறார்கள்.

தருமபுரி மாவட்டத்தில் மலைக்குடி மக்கள் வாழும்பகுதி சித்தேரி மலைத்தொடர் எனப்படுகிறது. இங்கு வாழும் பழங்குடி மக்கள் மலையாளிகள் எனப்படுகின்றனர். கேரளத்து மலையாளிகளுக்கும் இவர்களுக்கும் எந்தவிதமான தொடர்புமில்லை. இவர்கள் மலையை ஆள்பவர்கள் என்ற பொருளில் மலையாளிகள் எனப்படுகின்றனர். 16ஆம் நூற்றாண்டில் காஞ்சிபுரத்தைச் சேர்ந்த 6 சகோதரர்கள் தங்கள் தலைமையில் இந்த மலைவாழ் மக்களைக் கல்ராயன் மலைப் பகுதியில் பல்வேறு இடங்களில் குடியமர்த்தினர். கிழக்குத் தொடர்ச்சி மலையைச் சேர்ந்த கல்ராயன் மலைப்பகுதியின் ஓர் அம்சமாக விளங்கும் சித்தேரி மலை தருமபுரி மாவட்டத்தில் கடல்மட்டத்திற்கு 305 மீட்டர் உயரத்திற்கு ஏறக்குறைய 23000 மக்களுக்கு வாழ்வளித்து வருகின்றது.

இங்குள்ள பல குக்கிராமங்களில் வாழும் மக்கள் மூங்கில், விறகு, சாதிக்காய், சந்தனம், நெல், சோளம், கேழ்வரகு முதலியவற்றை நம்பி வாழ்க்கை நடத்துகின்றனர். கதர் மற்றும் கிராமக் கைத்தொழில் வாரியத்தின் மூலம் சுமார் 400 பழங்குடி மக்கள் தேனீ வளர்ப்பில் ஈடுபட்டு இருக்கின்றார்கள். இந்த மலைக்குடி மக்கள் உருவாக்கும் பொருட்களை வாங்கி விற்பனை செய்யும் அவர்களுக்குக் கடன் வசதிகளைச் செய்து தரவும், அத்தியாவசியமான பொருள்களை வழங்கவும், 'லாம்ப்' எனப்படும் பரவலான பல நோக்கக் கூட்டுறவுச் சங்கம் ஒன்று உதவி வருகிறது. இந்தக் கூட்டுறவுச் சங்கத்தில் அனைத்துப் பழங்குடி மக்களும் உறுப்பினர்களாக இருக்கின்றனர்.

சித்தேரி மலை வாழ் மக்கள் ஒழுக்கமும் கட்டுப்பாடும் மிக்கவர்கள். அவர்களிடையே பலதார மணம் முதலிய தீய பழக்க வழக்கங்கள் ஏதும் இல்லை. ஊர் கவுண்டர் என்ற தலைவரின் கட்டளைக்கு அனைவரும் கீழ்ப்படிகின்றனர். திருமண விழாவின் போதும் பண்டிகைக் காலங்களின் போதும் தான் இவர்களுக்கு அரிசி உணவு கிடைக்கின்றது. மற்ற நாட்களில் பெரும்பாலும் கேழ்வரகுதான். கணவன் மனைவி விவகாரத்து செய்துகொள்ள வேண்டுமென்றால், அதைக்கோரியவர் 650 ரூபாய் ஈட்டுத்தொகை அளிக்கவேண்டும். ஆனால், குழந்தைகள் கணவன் பொறுப்பில் விடப்படும். இராமாயணம், மகாபாரதம் முதலிய புராணக்கதைகளை நாட்டுப் பாடல்களாக் இவர்கள் ஆடிப்பாடி மகிழ்கின்றனர். எளிமையான வாழ்க்கை, உயர்வான பண்பு, அருமையான கலைநாட்டம் இவை மூன்றும் ஒருங்கே பெற்றுள்ள இந்த மலைவாழ் மக்களுக்கு அரசு நல்ல வீடுகள், கல்வி வசதி, மருத்துவ வசதி முதலியவற்றைச் செய்து தருகிறது. மலைவாழ் மக்களின் குழந்தைகள், இலவசமாகத் தங்கிப் படிக்க 13 பள்ளிக்கூடங்கள் உள்ளன. இவற்றில் உடை, உணவு, பாடப்புத்தகங்கள் எல்லாமே இலவசம். தருமபுரி மாவட்டத்தின் வளத்துக்கு இந்த மலைவாழ் மக்கள் பெரிதும் உதவி வருகின்றனர்.

மீன் வளர்ப்பு

தண்ணீர் இல்லை, வறட்சிப் பகுதி என்கிறீர்கள், மீன் வளர்ச்சியாவது என்று நீங்கள் ஆச்சரியப்படலாம். ஆனால், வறட்சிப் பகுதிகளில் மேம்பாட்டுத் திட்டம் மேற்கொள்ளும்போது மீன் வளர்ப்புக்கும் முக்கியத்துவம் கொடுக்கப்படுகின்றது. புதிய நுணுக்கங்கள், நவீன வழிமுறைகள், தருமபுரி மாவட்டத்தின் மீன் வளர்ப்புத்துறைக்கு ஆதாரமாய் இருக்கின்றன. கிருஷ்ணகிரி சின்னாறு, பாம்பாறு ஆகிய இடங்களில் மீன் வளர்ப்புக் குட்டைகள் அமைக்கப்பட்டு, தரம் வாய்ந்த மீன் குஞ்சுகள் வளர்க்கப்படுகின்றன.

தருமபுரி மாவட்டத்தின் மொத்தத்தேவையைச் சமாளிக்க 60 இலட்சம் மீன் குஞ்சுகள் தேவைப்படுகின்றன. இன்று 40 இலட்சம் மீன் குஞ்சுகள் கிடைக்கின்றன. கிருஷ்ணகிரி மற்றும் சின்னாறு மீன் வளர்ப்புப் பண்ணையில் ஆண்டுதோறும் மொத்தம் 30 இலட்சம் மீன் குஞ்சுகள் பெறப்படுகின்றன. பாம்பாறு பண்ணையில் 10 இலட்சத்துக்கும்

மேலான குஞ்சுகள் கிடைக்கின்றன. கிருஷ்ணகிரி பாலிதைலீன் குடுவை பொரிக்கும் முறையால் நூற்றுக்கு 90 முட்டைகள் மீன் குஞ்சுகளை அள்ளித் தருகின்றன. ஒகேனக்கல்லில் அருவிப் பகுதியிலும், மீன்வளர்ப்புப் பண்ணைகள் உருவாகி வருகின்றன.

ஒகேனக்கல்

இதுவரை தருமபுரி மாவட்டத்தின் விவசாயத் தொழில் வளர்ச்சியைப் பற்றியே குறிப்பிட்டு வந்தோம். கடின உழைப்பில் ஈடுபட்டுள்ள மக்கள் சிறிது இளைப்பாற வேண்டாமா? இதற்கு இங்கே இயற்கை வழி வகுத்துள்ளது. அதுதான் ஒகேனக்கல் நீர்வீழ்ச்சி. கர்நாடகத்திலிருந்து தமிழ்நாட்டு எல்லைக்குள் நுழையும் காவிரிக் கன்னி இங்குதான் துள்ளிக் குதித்தோடி வருகிறாள். இங்கிருந்து 120 கிலோமீட்டர் தூரத்திலுள்ள மேட்டூர்நீர்த்தேக்கத்திற்கு அவள் செல்லும் அழகே அழகு!.

ஒகேனக்கல்லில் சுமார் 200 அடி உயரத்திலிருந்து காவிரி நீர் விழுவதைக் காணக் கண்கோடி வேண்டும்! 'ஒகேனக்கல்' என்ற சொல்லுக்கே 'புகையும் கல்' என்றுதான் பெயர். இந்தக் கல்லில் வரும் புகை,நீர்ப்புகை. அதாவது, நீர்த்திவலைகளால் உருவாகும் புகைமண்டலம். அருவியில் குளித்தால் நகர வாழ்வின் சோர்வு,மாயமாய் மறைந்துவிடுகிறது. இங்குள்ள பரிசல் ஓட்டிகள் துணிச்சல் மிக்கவர்கள்.

தருமபுரி மாவட்டத்தின் தண் பொழில் தலமான ஒகேனக்கல் விரைவில் பல நவீன வசதிகளைப் பெறவிருக்கின்றது. அருவிகளைப் பார்த்துவர வசதியாகப் பாலம், ஆற்றைக் கடக்க ஒரு அகலமான பாலம், குளியலறை, உடைமாற்று வசதிகள், மசாஜ் செய்துகொள்ளத் தனித்தனியான அறைகள், மலர்ப் பூங்காக்கள், விலங்குக் காட்சிச்சாலை முதலிய பல்வேறு வளர்ச்சி அம்சங்கள் விரைவில் இங்கே இடம் பெறும்.

ஒகேனக்கல்லின் அருகே எல்லோரையும் வியக்கவைக்க ஒரு முதலைப் பண்ணையும் உண்டு. இங்கே 321 முதலைகள் வளர்ந்து வருகின்றன. இங்கிருந்து பல முதலைகளை வேறு பல பண்ணைகளுக்கும், நீர் நிலைகளுக்கும் அனுப்பி உள்ளனர். யானை இறந்தால் ஆயிரம் பொன்; முதலை இறந்தால் 30,000 பொன் என்றும் சொல்லலாம். அதன் தோலுக்கு அவ்வளவு கிராக்கி. ஒரு சதுர அங்குலம் உள்ள தோல் ஏறத்தாழ 40 ரூபாய்க்கு விலை போகிறது என்றால் நீங்களே கணக்குப்போட்டுக்கொள்ளுங்களேன். முதலைத் தோல் கைப்பை, பணப்பை, பெல்ட் முதலியவற்றுக்கு அயல் நாடுகளில் அமோக வரவேற்பு.

வறட்சியால் வாடும் மாவட்டம் என்ற பெயரைப் பெற்றுவிட்ட தருமபுரி இன்று வளர்ச்சிப் பாதையில் வெற்றி நடைபோட்டு வருகிறது. பல்வேறு துறைகளிலும் தலைத்தோங்கத் துடிக்கும் தருமபுரி மாவட்ட மக்கள் தாங்கள் நினைத்த காரியத்தை முடிக்காமல் விடுவதில்லை. அதனால் தான் இன்று தருமபுரி என்றால் பட்டுத்துணியும், மலைத்தேனும் நீல மாங்கனியும், சுவையான திராட்சையும், மணம் நிறைந்த சந்தனமும் நம் நினைவுக்கு வருகின்றன. முயன்றால் முடியாதது இல்லை என்ற முதுமொழிக்கு முன்னோடியாக விளங்கும் கர்ம பூமி, தருமபுரி!

—பத்திரிகைத் தகவல் அலுவலகம்

10-ஆம் நூற்றாண்டைச் சார்ந்த சீனக் குடுவைகள் வேதாரணியத்தில் கண்டுபிடிப்பு

வேதாரணியத்திற்கு வடக்கில் பத்து கிலோமீட்டர் தொலைவில் செம்போடை என்னும் ஊரில் சீன தேசத்துப் பீங்கான் குடுவைகள் கண்டுபிடிக்கப்பட்டு இருக்கின்றன. சிறு அளவில் உள்ள இவ்விரு குடுவைகளும் திரு. ஆர். கண்ணன் என்பவரது வீட்டுக் கிணற்றைத் தோண்டும்போது 15 அடி ஆழத்திற்குக் கீழ் கிடைத்தன. இவற்றைத் தமிழ்நாடு அரசு தொல்பொருள் ஆய்வுத்துறை ஆய்வு செய்தபோது சீன தேசத்துக் குடுவை என்பது தெளிவாயிற்று. அண்மையில் கங்கைகொண்ட சோழபுரத்தில் அகழ்வாய்வு செய்தபோது சீன தேசத்துப் பீங்கான் ஓடுகள் கிடைத்துள்ளன. இவை 10-11ஆம் நூற்றாண்டைச் சார்ந்தவை. சைனாவிற்கும் தமிழ்நாட்டிற்கும் சோழர் காலத்தில் இருந்த வர்த்தகப் பண்பாட்டுத் தொடர்பை இவை உறுதிப்படுத்துகின்றன.

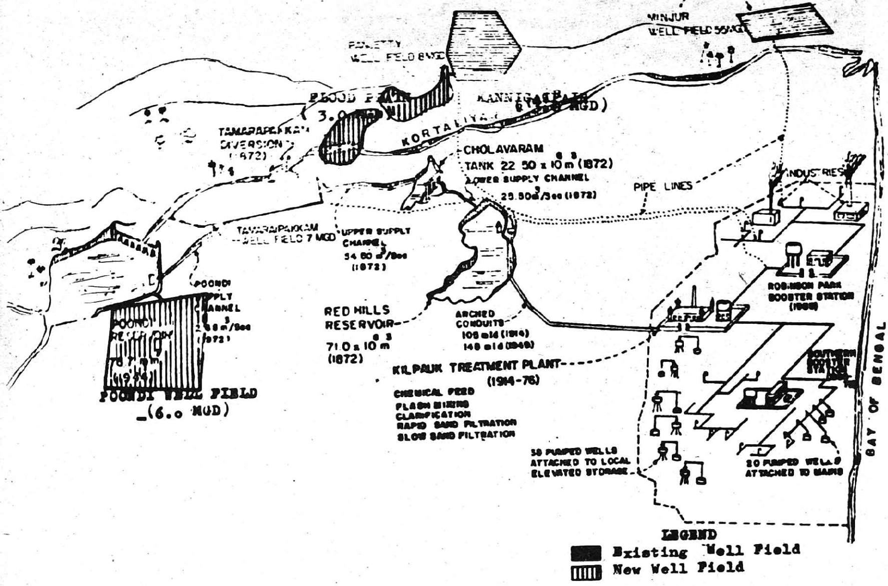

EXISTING WATER SUPPLY SYSTEM
/SCHEMATIC/

சென்னைக் குடிநீர்
-ஐ.நா. தொழில் நுட்ப உதவி

சென்னைப் பெருநகருக்குக் குடிநீர்ப் பெருக்கும் முகத்தான் ஆரணி, கொடுதலையாறு மற்றும் பாலாறு படுகைகளில் நீர் ஆய்வு மற்றும் நில நீர் ஆய்வு செய்து உதவுவதற்கு ஐ.நா. தொழில் நுட்பக் கூட்டுறவு மற்றும் வளர்ச்சிக் குழுமம் ஒத்துக் கொண்டுள்ளது. இத்திட்டத்திற்காக 1.1 மில்லியன் அமெரிக்கன் டாலர் உதவியும் தமிழக அரசின் பங்காக ரூ. 102 இலட்சமும் முதலீடாகும்.

இந்த ஆய்வு 1982ஆம் ஆண்டு ஜூன் திங்களில் ஆரம்பிக்கப்பட்டது. 1985 செப்டம்பர் திங்கள் வரையில் மூன்றாண்டுகளுக்குஇவ் வாய்வு நடத்தத் திட்டமிடப்பட்டுள்ளது. இந்தத் திட்டத்தைச் செயலாக்குவதற்காக ஐ.நா. தொழில் நுட்பக் கூட்டுறவு மற்றும் வளர்ச்சிக் குழுமமும் மற்றும் சென்னைப் பெருநகர் குடிநீர் வழங்கல் - கழிவு நீரகற்று வாரியமும் நியமிக்கப்பட்டுள்ளன.

ஜெ. ஆர். இராமநாதன்
ஆணையர் மற்றும் அரசு செயலாளர் நகராட்சி நிர்வாகம்- குடிநீர் வழங்கல் துறை தலைவர், சென்னைப் பெருநகர் குடிநீர் வாரியம்.

ஐ.நா. தொழில் நுட்பக் கூட்டுறவு மற்றும் வளர்ச்சிக் குழுமம் இந்த மூன்று ஆற்றுப் படுகைகளிலும் நில ஆய்வு மற்றும் நீர் ஆய்வுகள் விரிவாகச் செய்து புதிதாக- பூண்டி, கொடுதலை ஆற்றுப் படுகை மற்றும் கன்னிகைப்பேர் பகுதிகளில் நிலநீர் ஆதாரங்களைக் கண்டுபிடித்தனர்.

1983-ஆம் ஆண்டில் எழுந்த குடிநீர்ப் பற்றாக்குறை காரணமாக நகரின் குடிநீர்ப் பிரச்னைக்குத் தீர்வு காண்பதற்கு முக்கியத்துவம் அளிக்கப்பட்டுள்ளது.

சென்னை நகர் குடிநீர்ப்பெருக்கத்திற்கு இவ்வரசு நீண்டகால நடவடிக்கைகள் எடுத்ததோடு அல்லாமல் சில குறுகிய கால நடவடிக்கைகளும் எடுக்கத் திட்டமிட்டுள்ளது. இதன் ஒரு பகுதியாக ஐ. நா. தொழில் நுட்பக் கூட்டுறவு மற்றும் வளர்ச்சிக்குழுமம் புதிதாகக் கண்டுபிடிக்கப்பட்டுள்ள நிலத்தடி நீர் ஆதாரங்களிலிருந்து நில நீரையும் எடுப்பதற்கு ஒரு விரிவான திட்டத்

தினை அளிக்குமாறு கேட்டுக் கொள்ளப்பட்டுள்ளது. 1985 மார்ச்சுத் திங்களில் ஒரு விரிவான திட்டத்தை ஐ.நா. தொழில் நுட்பக் கூட்டுறவு மற்றும் வளர்ச்சிக் குழுமம் கொடுத்துள்ளது.

சென்னைப் பெருநகர் குடிநீர்ப் பெருக்கத்திற்கு நீண்ட கால செயலாக்கத் திட்டத்தைவிரைவு படுத்துவதோடு கூட உடனடியாகக் குறுகிய காலத் திட்டங்களை நகர குடிநீர் வழங்கலுக்குத் தடை ஏற்படாவண்ணம் இருக்க நடவடிக்கைஎடுப்பதும் அவசியம் ஆகும் என்று மாண்புமிகு முதலமைச்சர் அவர்கள் ஆணையிட்டுள்ளார்கள். இந்தக்குறுகிய கால நடவடிக்கைகளின் ஒரு கூறாக 15 கோடி ரூபாய் அளவில் தினம் 12 மில்லியன் காலன் நீரை ஐ.நா. தொழில் நுட்பக் கூட்டுறவு மற்றும் வளர்ச்சிக் குழுமத்தால் புதிதாகக் கண்டுபிடிக்கப் பட்டுள்ள நிலத்தடி நீர் ஆதாரங்களிலிருந்து நீர் எடுக்க மாண்புமிகு முதலமைச்சர் அவர்கள் ஆணையிட்டுள்ளார்கள்.

ஐக்கியநாட்டு வளர்ச்சிக் குழு தொழில் மற்றும் கூட்டுறவு மற்றும் வளர்ச்சிக் குழுவின் இறுதி அறிக்கை 25.7.'85 அன்று நடந்த நான்காவது ஐ.நா. வளர்ச்சி முத்தரப்புக் கூட்டத்தில் ஆய்வு செய்யப்பட்டது. தமிழக அரசு சார்பாக அரசு தலைமைச் செயலாளர்திருடி.வி.அந்தோணிஇ.ஆ.ப. அவர்களும் குடிநீர் வழங்கல் துறை அரசு ஆணையர் மற்றும் செயலாளரும் ,சென்னைப் பெருநகர் குடிநீர் வாரியத் தலைவருமான திரு ஜே.ஆர். இராமநாதன் அவர்களும் ஐ. நா. வளர்ச்சித் திட்டக் குழுவின் சார்பில் திரு ஆர்.டி. மக்கர், ஐ.நா. வளர்ச்சித் திட்ட தொழில் நுட்பக் கூட்டுறவு மற்றும் வளர்ச்சிக் குழுவின் சார்பில் திரு. யூரி கொலானி மற்றும் டாக்டர் பான்ஸ்கி மற்றும் மைய அரசின் பொருளாதாரத் துறை சார்பில் திரு பாலசுப்பிரமணியன் அவர்களும் இந்தக் கூட்டத்தில் பங்கேற்றனர்.

இந்த ஐ.நா. வளர்ச்சித்திட்டக் குழுமம், உதவி பெறும் திட்டத்தின் நோக்கங்களையும் சாதனைகளையும் ஆய்வு செய்த பின் புதிதாகக் கண்டுபிடிக்கப்பட்டுள்ள நிலத்தடி நீர் ஆதாரங்களிலிருந்து நீரினை இறைத்தெடுக்க ஆகும் முற்கட்டச்செலவான ரூ. 15 கோடிக்கு அனுமதி வழங்க எடுத்த நடவடிக்கையும் மற்றும் தமிழக அரசு இதற்குக் காட்டிவரும் ஆர்வத்தையும் பெரிதும் பாராட்டியது.

தற்போதுள்ள குடிநீர் வழங்கல் நிலைமையினை ஆய்வு செய்த பிறகும் நீண்ட கால நடவடிக்கைகள் செயலுக்கு வரும் கால கட்டத்தினைக் கருதியும் மற்றுமொரு கட்ட ஆய்வினை நடத்த உதவி செய்வதற்கு ஐ.நா வளர்ச்சித் திட்டக் குழுவிற்கு ஆணித்தரமாக முத்தரப்புக் குழு பரிந்துரைத்துள்ளது. தகுந்த நீர் நிர்வாகத் தொழில் நுட்பங்களால் தற்பொழுது கையிருப்பிலிருக்கும் நீர் ஆதாரங்களில் அதிக பயனைப் பெறுதல் இதன் நோக்கமாகும். நிலத்தடி நீர், தரைமட்ட நீர் ஆகியவற்றை ஒருங்கிணைத்துப் பயன்படுத்தும் முறை மற்றும் தொழில் உபயோகங்களுக்குச் சுத்திகரித்து மேம்படுத்தப்பட்ட கழிவுநீரைப் பயன்படுத்தும் முறை ஆகியவையே இதன் தலையாய நோக்கமாகும்.

1982ல் இந்த ஆய்வு ஆரம்பிக்கப்பட்டபொழுது இரண்டாவது கட்ட ஆய்வு, முதல் கட்ட ஆய்வின் பரிந்துரைகளைச் செயலாக்குவதற்குச் சென்னைக் குடிநீர் வாரியத்திற்கு எல்லாவித உதவிகளையும் கொடுக்க வேண்டும் என்பது சேர்க்கப்படவில்லை. முத்தரப்புக் குழு இரண்டாவது கட்டத்திற்கு ஐ.நா. வளர்ச்சித் திட்ட உதவி பெறுவதற்குக் கீழ்க்கண்டவையே மூல காரணமாக இருந்தன.

நாளுக்குநாள் பெருகிவரும் நகரின் நீர்த்தேவையினைச் சமாளிக்க எல்லாவிதமான தரைமட்ட மற்றும் நிலத்தடி நீர் ஆதாரங்களிலிருந்து முடிந்த அளவு இறைத்தெடுத்துப் பயன்படுத்த வேண்டிய நிர்பந்தம் ஏற்பட்டுள்ளது.

குடிநீரல்லாத மற்ற உபயோகங்களுக்குக் கழிவு நீரைச் சுத்திகரித்துப் பயன்படுத்துதல், உள்ளிட்ட நீர் நிர்வாகத்தொழில் நுட்பங்களைக் கடைப்பிடித்தல் அவசியமாகிறது.

நீண்டகால நடவடிக்கைகள் பயனளிக்க இன்னும் சிறிது காலமாகக்கூடும்.

இத்திட்டத்தின் முதல் கட்டத்தினை அரசு மிக்க ஆர்வம் காட்டி அனுமதித்ததோடல்லாமல் உண்மையிலேயே திட்ட செயலாக்கம் தொடங்கப் பட்டுவிட்டது. இந்த ஒரு திட்டம் தான் இந்தியாவிலேயே குறிப்பிடப்பட்டுள்ள ஆய்வு காலக் கெடு முடிவுறும் முன் செயல்படுத்த ஆரம்பிக்கப்பட்ட திட்டமாகும். என்பது குறிப்பிடத்தக்கது.

சென்னை மகாஜன சபை

இந்திய தேசிய காங்கிரசு தோன்றுவதற்கு முன்பே இந்தத் தேசிய சபை சென்னையில் 1884 ஆம் ஆண்டு பொது மக்களின் கருத்துக்களை எடுத்துக்கூறும் அமைப்பாக உருவெடுத்து 'சென்னை மகாஜனசபை' என்ற பெயரையும் ஏற்றது. இன்று இதன் வயது 100.

மகாஜன சபைக்கும், இந்திய தேசிய காங்கிரசிற்கும் மிக நெருங்கிய தொடர்பு நிலவி வந்திருக்கிறது. 'வெள்ளையனே வெளியேறு' போராட்டம் தொடங்கியபோது இந்த மகாஜனசபையின் தலைவர் உள்ளிட்ட உறுப்பினர்களும் கலந்து கொண்டு ஓராண்டு முதல் ஈராண்டு வரை சிறைத் தண்டனை அடைந்திருக்கிறார்கள்.

1896-ஆம் ஆண்டு 26-ஆம் தேதி அண்ணல் காந்தியடிகள் மகாஜன சபையில் உரையாற்றியிருக்கிறார். பண்டித நேரு மகாஜன சபையின் பொன் விழாவைத் தொடங்கி வைத்திருக்கிறார். இந்தியத் தாய் பெற்றெடுத்த செல்வங்களான கோபால கிருஷ்ண கோகலே, பாலகங்காதர திலகர், அன்னி பெசண்ட் அம்மையார், சி.ஆர். தாஸ், லாலா லஜபதிராய், பாபு இராஜேந்திர பிரசாத், இராஜாஜி, ஆசப் அலி ஆகிய பல தலைவர்கள் இந்த மகாஜன சபைக் கூட்டங்களில் கலந்து கொண்டு உரையாற்றியிருக்கின்றனர். இந்தச் சபையில் விலையுயர்ந்த 3000 நூல்கள் உள்ளன. வெளிநாட்டு ஆராய்ச்சியாளர்களுக்கும் உள்நாட்டு ஆராய்ச்சியாளர்களுக்கும் இவை பெரிதும் உதவி வருகின்றன.

பொலிவு பெறும் புதுக்கோட்டை

தற்பொழுதுள்ள புதுக்கோட்டை மாவட்டம் முன்பு சமஸ்தானமாக இருந்து, புதுக்கோட்டை மாவட்டமாக மாறியுள்ளது. புதுக்கோட்டை மாவட்டத்தின் தலைமையிடமாக, புதுக்கோட்டை நகர் அமைந்துள்ளது. இங்கு சுமார் 1,00,000 மக்கள் வசிக்கின்றார்கள். இது முதல் தர நகராட்சியாக உயர்த்தப்பட்டுள்ளது. இதன் பரப்பளவு 12.95 சதுர கிலோ மீட்டர் ஆகும்.

இந்நகரில் மச்சுவாடி, அடப்பன் வயல், காந்திநகர், போஸ் நகர், திருவள்ளுவர் நகர், நந்தன் நகர், பகுதிகள் பின்தங்கிய குடிசைப் பகுதிகளாக உள்ளன. இதில் முதலாவது கட்டமாக, காந்தி நகர், மச்சுவாடி, திருவள்ளுவர் நகர் பகுதிகளை, குடிசைகள் மேம்பாட்டுத் திட்டத்தில் தேர்ந்தெடுக்கப்பட்டு 1983-84 மற்றும் 1984-85ஆம் ஆண்டுகளில் சாலை போடுவது, பாலம் அமைத்தல், நவீனக் கழிப்பிடம், சுவர் கட்டுவது முதலிய வேலைகள் மேற்கொள்ளப்பட்டன. இதில் 1984-85ஆம் ஆண்டில் மட்டும் திருவள்ளுவர் நகர் மற்றும் மச்சுவாடிக் காலனிகளில் 11 சாலை வேலைகளும், 9 சுவர்களும் 2 பாலங்களும், 2 நவீனக் கழிப்பிட வேலைகளும் செய்யப்பட்டன.

இதற்கென அரசு மானியமாக ரூ. 4 இலட்சம் வழங்கப்பட்டு, ரூ. 4.2 இலட்சம் செலவில் மேற்கண்ட வேலைகள் செய்யப்பட்டன. உபரியாக 0.2 இலட்சம் இந்நகராட்சியின் நிதியில் இருந்து செலவு செய்யப்பட்டது. மேற்படி வேலைகள் செய்து முடிக்கப்பட்டதால் மச்சுவாடி துப்புரவுக் காலனி மற்றும் திருவள்ளுவர் நகர்ப் பகுதி மக்கள் சுமார் 3,000 பேர்களுக்கு நல்ல தூசியில்லாச் சாலைகள், நவீன கழிப்பிட வசதிகள், வடிகால்கள் கிடைத்து நல்ல சுகாதாரச் சூழ்நிலையில் வாழ ஏற்பாடு செய்யப்பட்டுள்ளது.

குடிசை மேம்பாட்டுப் பணிகள்

இந்திரா நகரில் சுமார் 900 மக்கள் வாழ்கிறார்கள். இவர்கள் அனைவரும் மிகவும் பின்தங்கிய வகுப்பினர். அன்றாடம் தினக் கூலி வேலை செய்து பிழைப்பவர்கள். இப்பகுதியில் அனைத்துச் சாலைகளும் இருபுறங்களிலும் முள் செடிகள் வளர்ந்து மேடும், பள்ளமுமாய் உபயோகிக்க மிகவும் கஷ்டமாக இருந்தது. பிரதமரின் 20 அம்சத் திட்டத்தின் கீழ் சுமார் 1,200 மீட்டர் நீளத்திற்குக் கிராவல் பரப்பிக் கற்சாலைகள் அமைக்கப்பட்டன. குடிநீர் வசதிக்காக இங்குள்ள மக்கள் நகரின் இரண்டு கடைசித்தெருக்களிலும் சென்றுதண்ணீர் எடுத்து வந்தனர். இதை மாற்றி மேலும் இரண்டு இடங்களில் குடிநீர்க் குழாய் மையப் பகுதியில் பிரதமரின் 20 அம்சத் திட்டத்தின்கீழ் அமைக்கப்பட்டது. இதனால் இங்கு வசிக்கும் மக்கள் அனைவருக்கும் தேவையான அளவு தண்ணீர் கிடைக்கிறது.

இங்கு வசிக்கும் மக்கள் அனைவரின் நீண்ட நாள் தேவையான நவீன கழிப்பிடம் மிகச் சுகாதார முறையில் கட்டப்பட்டுள்ளது. மேலும் சாதா மின் விளக்குகள் அனைத்தும் 4 அடி குழல் விளக்குகளாக மாற்றப்பட்டுள்ளன.

அண்ணா நகரில் சுமார் 435 மக்கள் வாழ்கிறார்கள். இவர்கள் அன்றாடம் கூலி வேலை செய்து பிழைப்பவர்கள். மிகவும் பின் தங்கிய வகுப்பினர். நகரின் பேருந்துநிலையம்மற்றும் மையப் பகுதியையும் இவர்கள் வசிக்கும் பகுதியுடன் இணைக்க இம் மக்கள் வசிக்கும் பகுதியில் புதிதாக 178 மீட்டர் நீளத்திற்குச் சாலைஅமைக்கப்பட்டது. மேலும் பல ஆண்டுகளுக்கு முன் போடப்பட்ட சாலைகள் 245 மீட்டர் நீளத்திற்குத் திரும்பப் போடப்பட்டுள்ளன. சாதா விளக்குகள் அனைத்தும் புதிய 4 அடி குழல் விளக்குகளாக மாற்றப்பட்டுள்ளன. கூடுதலாக இரண்டுபொது குடிநீர்க் குழாய்கள் அமைக்கப்பட்டன. பொதுமக்களின் நீண்ட நாள் தேவையான நவீன கழிப்பிடம் கட்டப்பட்டுள்ளது.

இந்திய இளைஞர்கள் கிராம வாழ்வை ஏற்றுக் கொள்ள விரும்புவார்களே யாயின், அவர்கள் தங்களின் வாழ்க்கை முறையை மாற்றிக் கொள்ள வேண்டும். மாணவர்கள் தங்களது விடுமுறை நாட்களில் ஒவ்வொரு நாளையும் தங்களது பள்ளி, கல்லூரி ஆகியவற்றிற்கு அக்கம் பக்கத்திலுள்ள கிராமங்களில் கழிக்க வேண்டும். படித்து முடித்தவர்களாயினும் சரி, படியாதவர்களாயினும் சரி அவர்களனைவரும் கிராமத்தில் குடியேற வேண்டும்.

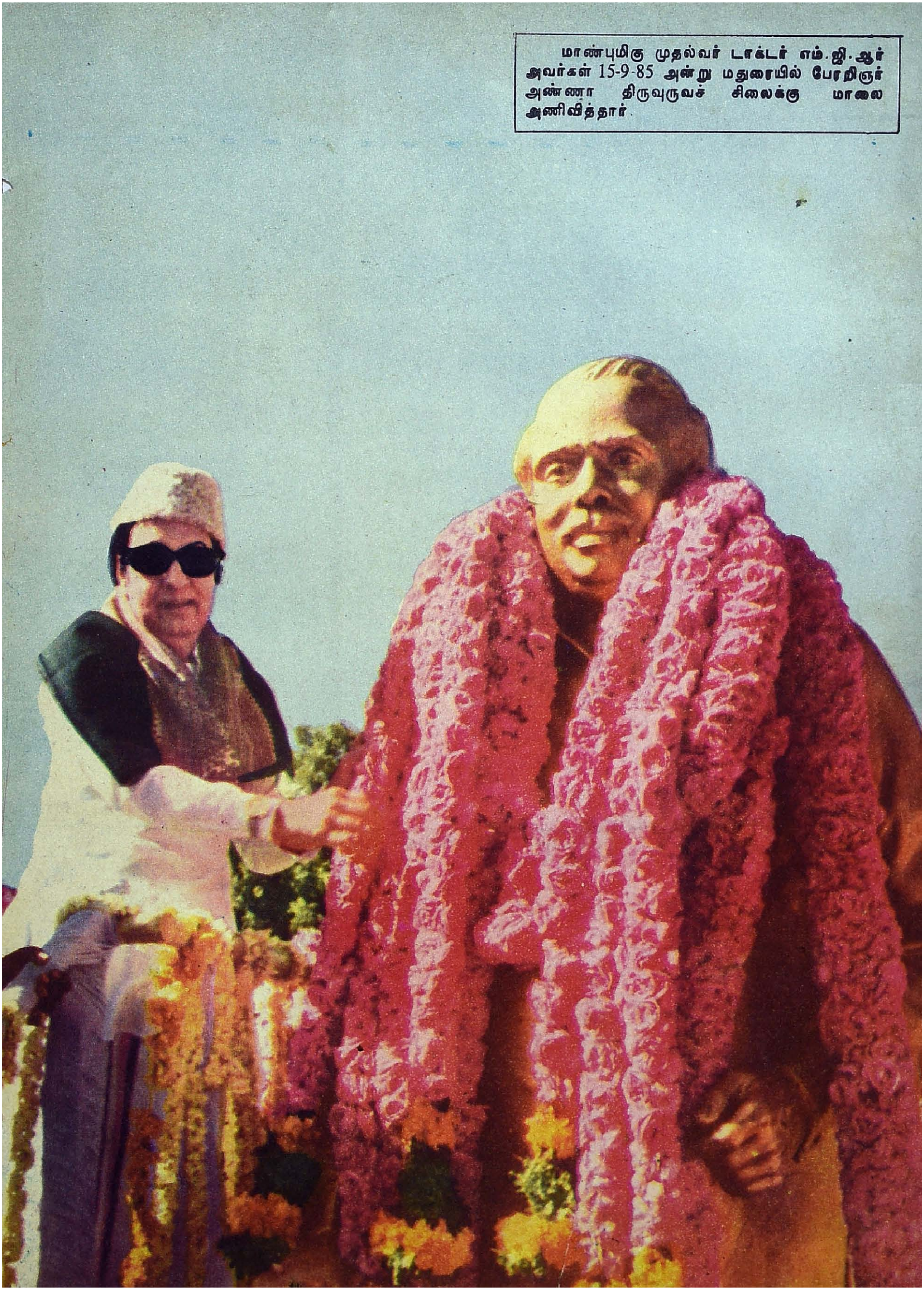

மாண்புமிகு முதல்வர் டாக்டர் எம்.ஜி.ஆர் அவர்கள் 15-9-85 அன்று மதுரையில் பேரறிஞர் அண்ணா திருவுருவச் சிலைக்கு மாலை அணிவித்தார்.

பேரறிஞர் அண்ணாவின் வழி நடக்கும் மாண்புமிகு முதல்வர் டாக்டர் **எம்.ஜி.ஆர்** அவர்கள், மக்களுக்காக உழைத்த மாபெரும் தலைவர்களை மக்கள் மனத்தில் என்றென்றும் நிரந்தரமாக நிலை நிறுத்தும் வண்ணம், புதிதாக அமைக்கப்படும் மாவட்டங்களை அவர்கள் பெயரில் துவக்கும் திட்டத்தை தமிழகத்தில் முதல் முறையாகச் செயல்படுத்தினார்.

இச் சீரிய திட்டத்தின்படி, தந்தை பெரியார், பெருந்தலைவர் காமராஜர், பசும்பொன் முத்துராமலிங்கம் ஆகிய பெருந்தகையோர்களின் பெயரில் 3 புதிய மாவட்டங்களை அமைத்தார்.

அதைத் தொடர்ந்து, பேரறிஞர் அண்ணா அவர்களின் 77வது பிறந்த நாளான **15-9-'85** அன்று மதுரை மாவட்டம் இரண்டாகப் பிரிக்கப்பட்டு, திண்டுக்கல் நகரைத் தலைநகராகக் கொண்டு உருவாகியிருக்கின்ற புதிய மாவட்டத்திற்கு **அண்ணா மாவட்டம்** என்று பெயரிட்டுத் துவக்கி வைத்தார்.

அண்ணா மாவட்டம்

வெளிநாட்டில் தமிழக முதல்வர்

ஜப்பானில் 'தமிழ் அண்ணா' கப்பலைப் பெற்றுக் கொண்ட பிறகு, மாண்புமிகு முதல்வர் டாக்டர் எம். ஜி. ஆர். அவர்கள், மாலுமிகளைச் சந்திக்கிறார்.

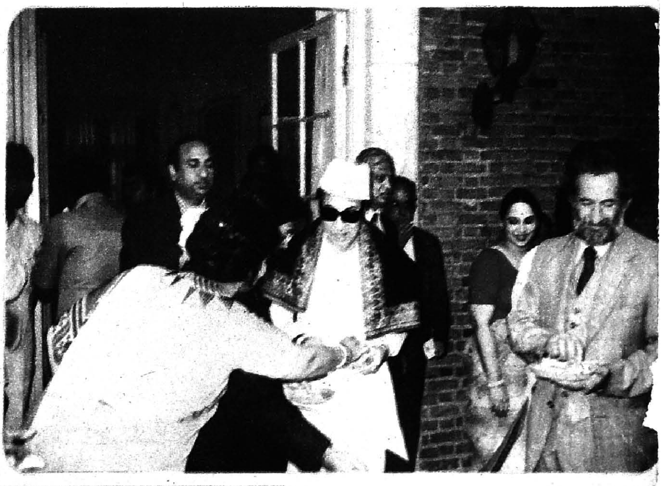

வாஷிங்டனிலுள்ள இந்தியத் தூதர் திரு பாஜ்பாய் அவர்களின் இல்லத்தில் இந்திய விடுதலை நாளன்று (15-8-85) அளிக்கப் பட்ட தேநீர் விருந்தின்போது...

அமெரிக்காவிலுள்ள டிஸ்னி லேண்டில் தமது துணைவியாருடன் மாண்புமிகு முதல்வர், மாண்புமிகு மின்துறை அமைச்சர் திரு எஸ். ராமச்சந்திரன், மாண்புமிகு போக்குவரத்துத் துறை அமைச்சர் திரு சு. முத்துசாமி, டாக்டர் பெரியசாமி, டாக்டர் நரேந்திர்ன் ஆகியோர் உடன் உள்ளனர்.

செய்திகள் செய்திகள் செய்திகள்

சென்னை மாவட்டத்தில்...

குஜராத் பல்கலைக் கழகச் சரித்திரப் பட்டதாரி திரு ஸ்வபன்குமார் தற்கால இந்தியக் கலாச்சாரப் பண்பாட்டை நேரில் கண்டறிய 2.2.1977ல் நடைப்பயணம் மேற்கொண்டார். 16 மாநிலங்களைக் கடந்தபின் (குஜராத், மகாராஷ்டிரம், அரியானா, பஞ்சாப், காஷ்மீர், மத்தியப் பிரதேசம், உத்திரப்பிரதேசம், மேற்குவங்கம், பீகார், அசாம், நாகாலாந்து, மணிப்பூர், திரிபுரா, அந்தமான் நிக்கோபர், ஒரிசா, ஆந்திரப்பிரதேசம்) 10.9.85 அன்று சென்னை வந்தார். தமிழ்நாட்டில் நடைப்பயணத்தை முடித்துக் கொண்டு, பாண்டிச்சேரி, கேரளா, கோவா முதலிய இடங்களைக் கடந்து தமது நடைப்பயணத்தை இன்னும் இரண்டு ஆண்டுகளில் முடித்துக் கொள்வார்.

சென்னை மாநகராட்சி சிறப்பு அலுவலர் திரு.க.மாதவ சர்மாவை திரு ஸ்வபன்குமார் தாஸ் சந்தித்தார். சிறப்பு அலுவலர் மாநகராட்சி சார்பில் அவருக்கு அன்பளிப்பாக ரூ. 150 வழங்கி வாழ்த்துக் கூறினார்.

பிரான்ஸ் நாட்டுத் தொழில் நுட்ப நிபுணர்கள் அடங்கிய தூதுக்குழு ஒன்று 13.9.85 அன்று சென்னைக்கு வருகை தந்தது. தமிழ்நாட்டைச் சேர்ந்த பொறியியல் தொழில் அதிபர்களை, அக்குழுவைச் சேர்ந்தவர்கள் சந்தித்துப் பேசினார்கள். இந்தியப் பொறியியல் தொழில்கள் சங்கத்தின் தென் மண்டலப் பிரிவு ஏற்பாடு செய்திருந்த கூட்டத்தில் சங்கத்தின் தலைவர் திரு கே. எஸ். ஸ்ரீராம் பேசினார். பிரான்ஸ் மிகவும் தொழில் நுட்ப ஆலோசனையை இந்தியத் தொழில் துறையினருக்கு வழங்கும்போது, இந்திய நிறுவனங்களின் அதிகாரிகளுக்கு அதுகுறித்த தக்க பயிற்சி அளிக்கவும் முன்வர வேண்டும் என்று அப்போது அவர் கேட்டுக் கொண்டார்.

எலக்ட்ரானிக்ஸ், அணு மின் உற்பத்தி, பொறியியல் உள்ளிட்ட பல்வேறு துறைகளில் மிக நுட்பமான மற்றும் நவீனமான தொழில் நுட்ப ஆலோசனைகளை வழங்கத் தயாராக இருப்பதாகத் தூதுக்குழுவின் தலைவர் திரு பவுல்லி தெரிவித்தார். மேற்கு மற்றும் தென்னிந்தியப் பகுதிப் பிரெஞ்சுத் தொழில் ஆணையர் திரு கேஜஸ் காசிரியர், சென்னையில் உள்ள பிரஞ்சு துணை கான்சல் திரு கே.ஆர். கோபாலன் ஆகியோர் பல்வேறு துறைகளில் பிரான்சில் இருந்து தொழில்நுட்பப் பரிமாற்றம் செய்து கொள்ள இந்தியாவுக்கு நல்ல வாய்ப்புள்ளதாகத் தெரிவித்தார்கள்.

பிரான்சில் உள்ள பொறியியல் தொழில் நிறுவனங்களின் பிரதிநிதிகள் ஆண்ட்ரே மடார், வெர்டியர், ஜோய்ல்கான், ஜுன்லுக் ஜௌக் ஆகியோர் தங்களது நிறுவனத் தயாரிப்புகளை விளக்கிப் பேசினார்கள்.

சென்னை 126 வது கோட்டம் சத்தியமூர்த்திநகர் ஏரிக்கரை நந்தனம்பகுதியில் 12.9.85அன்று பிடித்த தீயில் 1000 குடிசைகள் சாம்பலாயின. சென்னை மாநகராட்சி குடிசை இழந்தோருக்கு 4000 உணவுப்பொட்டலங்கள் வீதம் 5 வேளைக்கு வழங்க ஏற்பாடு செய்தது. வீடிழந்தோர், அருகில் உள்ள மாநகராட்சிப் பள்ளிகளில் தங்க ஏற்பாடுகள் செய்யப்பட்டன. மேலும் விளக்கு வசதியும் மாநகராட்சியால் செய்யப்பட்டது. மாண்புமிகு உள்ளாட்சித்துறை அமைச்சர் திரு ப.உ.சண்முகம் அவர்கள் மற்றும் மாநகராட்சி ஆணையாளர் திருமதி சாந்த ஷீலா நாயர் ஆகியோர் விரைந்து செய்யப்பட்டிருந்த நிவாரணப் பணிகளைக் கண்காணித்தனர்.

புதுக்கோட்டை மாவட்டத்தில்....

மாண்புமிகு தமிழக முதல்வர் அவர்களால் 1984ஆம் ஆண்டு ஆகஸ்டு திங்கள் 15ஆம் நாள் அறிவிக்கப்பட்ட திட்டங்களில் மிகச் சிறப்பான திட்டம் ''ஈட்டுறுதியுடன் இணைந்த ஓய்வு உதவிச் சிறப்புத் திட்டம்'' ஆகும்.

தமிழ்நாட்டிலுள்ள 18 வயது முதல் 58 வயதுக்குட்பட்ட அனைத்து விவசாயத் தொழிலாளர்கள், சிறு மற்றும் சொற்ப நிலமுள்ள உழவர்கள், கிராமக் கைவினைஞர்கள், சுமை தூக்கும் தொழிலாளர்கள், வண்டி இழுக்கும் தொழிலாளர்கள், சலவைத் தொழிலாளர்கள் மற்றும் முடி திருத்துவோர் ஆகியோர்களுக்கு ஈட்டுறுதி மற்றும் ஓய்வு உதவி என்ற இரு பெரும் நன்மைகளை வழங்க வல்ல சிறப்புத் திட்டமாகும் இது.

ஒவ்வொரு ஆண்டும் ஆகஸ்டு மற்றும் செப்டம்பர் திங்களில் இத்திட்டத்தில் சேருகின்ற உறுப்பினர்களுக்குத் திட்டத்தின் பயன்கள் அக்டோபர் திங்கள் முதல் நாளிலிருந்து கிடைக்கும். முதல் தவணை ரூ.10 மட்டும் வங்கியில் செலுத்தி சிறப்பு வட்டாட்சியருக்கு விண்ணப்பித்திடல் வேண்டும்.

இத்திட்டத்தில் உறுப்பினராக உள்ள ஒருவர் இறந்து விடுவாரேயானால், இறந்தவரின் நியமனதாரருக்கு ரூ. 5,000மும், அவர் செலுத்திய பங்குத் தொகையின் கால அளவிற்கேற்ப ஒரு தொகையையும் அரசு வழங்கி வருகிறது.

இச்சிறப்புத் திட்டத்தின் கீழ் புதுக்கோட்டை மாவட்டத்தில் கடந்த 1985 ஆகஸ்டு மாதம் 5ந்தேதி வரை 20,200 பேர்கள் உறுப்பினர்களாக இணைந்துள்ளனர். மேலும் 75,000 உறுப்பினர்கள் நடப்பு ஆண்டில் சேர்க்கப்பட உள்ளனரென மாவட்ட ஆட்சித் தலைவர் திரு. பிரிஜேசவர் சிங், இ.ஆ.ப. தெரிவித்துள்ளார்.

ஈட்டுறுதியுடன் இணைந்த ஓய்வு உதவித் திட்டத்தில் புதுக்கோட்டை மாவட்டத்தில் சேர்ந்துள்ள உறுப்பினர்களில், 21 உறுப்பினர்கள் இறந்துவிட்டதை ஒட்டி அவர்களது நியமனதாரர்கள் 21 நபர்களுக்கு 15.8.85 அன்று புதுக்கோட்டையில் நடைபெற்ற விடுதலை நாள் விழாவின் போது மாவட்ட ஆட்சித்தலைவர் திரு பிரிஜேசவர் சிங், இ.ஆ.ப. காசோலைகளை வழங்கினார்.

தருமபுரி மாவட்டத்தில்....

தமிழ்நாடு வீட்டு வசதி வாரியத் தலைவர் திரு திருப்பூர் மணிமாறன் 9.8.85 அன்று தர்மபுரி மாவட்டத்தில் நடைபெறும் வாரிய வேலைகளைப் பார்வையிட்டார். ஓசூரில் ஹட்கோ நிதி உதவியுடன் 91.53 இலட்ச மதிப்பீட்டில் கட்டப்பட்டு வரும் 131

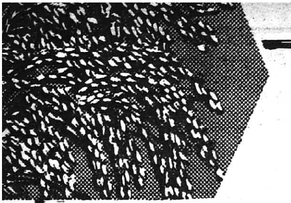

நெல் நோய் ஆராய்ச்சிக்கு புதிய கண்ணாடி ஆய்வகம்

நெல் நோய்களைப் பற்றிய ஆராய்ச்சிக்காக, வேளாண்மைப் பல்கலைக்கழகம், 3 இலட்ச ரூபாய் செலவில் கண்ணாடி ஆய்வகம் ஒன்றினை உருவாக்க இருக்கிறது. இக்கண்ணாடி ஆய்வகத்தில் கீழ்க்கண்ட ஆராய்ச்சிகள் மேற்கொள்ளப்படும். நெல்லில் தோன்றும் குலை நோய், துங்குரோ, செம்புள்ளி நோய், இலை உறை அழுகல், பேக்டீரிய இலைக்கருகல் நோய் ஆகியவற்றுக்கான எதிர்ப்புத்திறன் கொண்ட நெல் இரகங்களைக் கண்டறிந்து கருச்சேர்க்கை மூலம் எதிர்ப்புத் திறனை உயர் விளைச்சல் இரகங்களில் புகுத்துவதற்குப் பயன் படுத்தப்படும்.

துங்குரோ நச்சுயிரி நோய்க்கும் அதனைப் பரப்பும் பூச்சிக்கும் உள்ள தொடர்பினைக் கண்டறியும் ஆய்வு தீவிரப்படுத்தப்படும். நெல் ரகங்கள் துங்குரோ நச்சுயிரி நோய்க்கும் அதனைப் பரப்பும் பூச்சிக்கும் எதிர்ப்புத் திறனுள்ளவையா என்பதும் கண்டறியப்படும். துங்குரோ நச்சுயிரியால் பாதிக்கப்படும் களைச் செடிகள், புல்கள், நெல் ரகங்களில் துங்குரோ நச்சுயிரியின் அடர்த்தி, துங்குரோ நச்சுயிரியை எளிதில் பயிரில் கண்டறியும் முறைகள், தாவரப் பொருட்களையும் இரசாயனப் பொருட்களையும் பயன்படுத்தி அதனைக் கட்டுப்படுத்தும் முறைகள் போன்ற ஆய்வுகள் மேற்கொள்ளப் படும். குலைநோயினை ஏற்படுத்தும் பைரிகுலேரியா ஒரைசே என்ற பூசணத்தின் இனங்களைக் கண்டறிந்து அந்த இனங்கள் யாவற்றிற்கும் எதிர்ப்புத்திறன் கொண்ட நெல் ரகங்களைக் கண்டறியும் ஆய்வும் மேற்கொள்ளப்படும்.

குடியிருப்புகள் எண்ணிக்கை கொண்ட நடுத்தர வருவாய்ப்பிரிவினருக்கான திட்டத்தையும், 37 குடியிருப்புகள் எண்ணிக்கை கொண்ட உயர் பிரிவினருக்கான திட்டத்தையும் பார்வையிட்டார். மற்றும் ஹட்கோ நிதி உதவியுடன் 41.72 இலட்ச மதிப்பீட்டில் கட்டப்பட்டுவரும் 242 குடியிருப்புகள் கொண்ட குறைந்த வருவாய்ப் பிரிவினருக்கான திட்டத்தையும், 41.20 இலட்ச மதிப்பீட்டில் கட்டப்பட்டுவரும் 239 குடியிருப்புகள் கொண்ட குறைந்த வருவாய்ப் பிரிவினருக்கான திட்டத்தையும் பார்வையிட்டார்.

தருமபுரியில் ஹட்கோ நிதி உதவியுடன் 27.56 இலட்ச மதிப்பீட்டில் 28 குடியிருப்புகள் எண்ணிக்கை கொண்ட உயர்வருவாய் பிரிவினருக்கான திட்டத்தையும், 11 எண்ணிக்கை கொண்ட நடுத்தரவருவாய் பிரிவினருக்கான திட்டத்தையும் பார்வையிட்டார். மற்றும் ஹட்கோ நிதி உதவியுடன் 31.88 இலட்ச மதிப்பீட்டில் 95 குடியிருப்புகள் எண்ணிக்கை கொண்ட நடுத்தர வருவாய்ப்பிரிவினருக்கானதிட்டத்தையும் பார்வையிட்டார். வாரியத் தலைவருடன் வீட்டு வசதி மற்றும் நகர்ப்புற வளர்ச்சிக் கழகத் தென் வட்டாரத் தலைமை அதிகாரி திரு சுரேஷ், தமிழ்நாடு வீட்டு வசதி வாரிய மேற்பார்வையாளர் மற்றும் நிர்வாகப் பொறியாளர் ஆகியோர் உடன் இருந்தனர்.

நீலகிரி மாவட்டத்தில்....

குன்னூர், தமிழ்நாடு தேயிலைத் தோட்டக் கழகத்தில், இது வரை 416.44 எக்டேர் நிலத்தில் தேயிலை பயிரிடப்பட்டுள்ளது. இத்துடன் வனத்துறையில் கொளப்பள்ளி கோட்டத்தில் பயிரிடப்பட்ட தேயிலைத் தோட்டங்கள் 347 எக்டேர் பரப்பும் இக்கழகத்திடம் ஒப்படைக்கப் பட்டுப் பராமரிக்கப்படுகிறது.

இந்தக் கழகத்தில் மொத்தம் கட்டப்பட வேண்டிய 2383 தொழிலாளர் குடியிருப்புகளில் (ஜூன் 1985 வரை) 2246 வீடுகள் கள் கட்டப்பட்டுள்ளன. மீதமுள்ள வீடுகளைக் கட்டி முடிக்கத் துரித நடவடிக்கை மேற்கொள்ளப்பட்டு வருகிறது. வனத்துறையிலிருந்து இக்கழகத்திற்கு ஒப்படைக்கப்பட்ட கொளப்பள்ளித் தேயிலைத் தோட்டத்தில் மொத்தம் கட்டப்படவேண்டிய 230 தொழிலாளர் குடியிருப்புகளில் 130 வீடுகள் கட்டப்பட்டுள்ளன. மீதமுள்ள வீடுகளைக் கட்டி முடிக்க நடவடிக்கை மேற்கொள்ளப்பட்டுவருகிறது. ஜூன் மாதத்தில் மட்டும் 17,02,329 கி.கி. தேயிலைக் கொழுந்து உற்பத்தி ஆயிற்று.

கன்னியாகுமரி மாவட்டத்தில்

கன்னியாகுமரி மாவட்டம் இராஜாக்கமங்கலம் ஊராட்சி ஒன்றியத்தைச் சார்ந்த கணபதிபுரம் பேரூராட்சிக்குட்பட்ட பிள்ளைத்தோப்பு கிராமத்தில், தமிழ்நாடு குடிநீர் வடிகால் வாரியத்தின் மூலம் ரூ.3.50 இலட்சம் செலவில் கட்டப்பட்டுள்ள மேல் நிலைக் குடிநீர்த் தொட்டியை, மாண்புமிகு உள்ளாட்சித்துறை அமைச்சர் திரு ப.உ.சண்முகம் அவர்கள் 4.8.'85 அன்று திறந்து வைத்தார். இவ்விழாவிற்கு குமரி மாவட்ட ஆட்சித்தலைவர் திரு மா. கருப்பையா, இ. ஆ. ப., தலைமை தாங்கினார். குளச்சல் தொகுதி சட்டமன்ற உறுப்பினர் திரு எப்.எம். இராஜரெத்தினம் முன்னிலை வகித்தார்.

கன்னியாகுமரி தொகுதி சட்டமன்ற உறுப்பினர் திரு கே.பெருமாள்பிள்ளை, பிள்ளைத்தோப்பு பங்கு தந்தை மறைதிரு ஜி.மெல்கியாஸ் ஆகியோர் கலந்து கொண்டு வாழ்த்துரை வழங்கினார்கள். மாண்புமிகு அமைச்சர் அவர்கள் குடிநீர்த்தேக்கத் திட்டத்தைத் துவக்கி வைத்துச் சிறப்புரையாற்றினார்.

இத்திட்டம் 1983-84 ஆம் ஆண்டு தொடங்கப்பட்டு இப்போது நிறைவு பெற்றுள்ளது. பிள்ளைத்தோப்பு கிராமத்தில் தற்போதைய மக்கள்தொகை 3050 ஆகும். நபருக்கு நாள் ஒன்றுக்கு 40 லிட்டர் வீதம் தினசரி 1,22,000 லிட்டர் குடிநீர் வழங்க இத்திட்டத்தில் வகை செய்யப்பட்டுள்ளது.

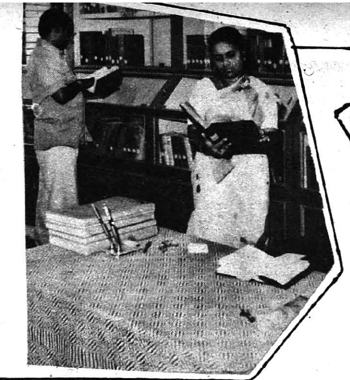

நூல் நயம்

பாரதிதாசன் படைப்புக்கலை

ஆசிரியர் : டாக்டர்
ச. சு. இளங்கோ

வெளியீடு: அகரம் சிவகங்கை-
623 560.

விலை ரூ. 45. பக்: 558

இருபதாம் நூற்றாண்டின் இலக்கிய வரிசையில் பாவேந்தர் பாரதிதாசன் சிறப்பிடம் பெறுகிறார். அவர் தமிழுக்குத் தந்த படைப்புகள் அழியா வரம் பெற்றவை. அவரது கதைப் பாடல்களையும் - பெண் பாத்திரப் படைப்புகளையும் - கதைப் பாடல் தோன்றிய வரலாற்றையும் - கதைக் கோப்புகளையும்- பாட வேறுபாடுகளையும் ஆய்ந்து இந்நூலை உருவாக்கியுள்ளார் நூலாசிரியர்.

மற்ற ஆய்வு நூல்களுக்கும் இந்த நூலுக்கும் அடிப்படையிலேயே ஒரு வேற்றுமை உள்ளது. பொதுவாக ஆய்வு நூல்கள் அச்சு வாகனத்தில் ஏறிய நூல்களைக் குறித்தே அமைவதுண்டு. ஆனால் இந்நூலைப் பொறுத்தவரை நூலின் கையெழுத்துப் படிகளை வைத்தே ஆய்வு தொடங்கப்பட்டுள்ளது என்பது சிறப்புச் செய்தியாகும். கல்வெட்டு ஆய்வாளர் - அகழ்வாய்வாளர் ஆற்றுகின்ற பணிக்கு ஈடாக உள்ளது - கையெழுத்துப் படி ஆராய்ச்சி என்று குறிப்பிடலாம்.

'கவிஞனை அவனது கையெழுத்துப் படிகளின் மூலம் எளிதில் அடையாளம் கண்டு கொள்ள முடியும்' என்று ஆங்கிலக் கவிஞர் டய்லன் தாமஸ் சொல்லிய பொன்மொழியை அடித்தளமாக வைத்து இந்த ஆய்வைத் தொடங்கியிருக்கும் ஆசிரியர் வெற்றி பெற்றிருக்கிறார் என்பதை இந்தப் பெருநூல் எடுத்துக் காட்டுகிறது.

பாவேந்தரின் எழுத்து நடை காலத்திற்கேற்ப எவ்வாறெல்லாம் மாறியுள்ளது என்பதைத் தெளிவாகத் தெரிவித்திருக்கும் நூலாசிரியர், வடமொழி அறியாத பாவேந்தர் பில்ஹணீயத்தைத் தமிழில் எவ்வாறு எழுதியுள்ளார் என்பதைத் துப்பறிவாளர் நெறியில் நின்று எடுத்துக் காட்டியுள்ளார்.

பெண் பாத்திரப்படைப்பு என்ற பகுதியில், உலக நாடுகளில் எல்லாம் பெண்களின் நிலை எந்த அளவு மோசமாக இருந்தது என்பதையும் இந்தியாவில் பெண்ணுரிமை கோரிச் செயல் புரிந்த அமைப்புகள், சான்றோர்கள் ஆகியோரைக் குறித்தும் வரலாறு பூர்வமாக விரிவாகத் தெரிவித்திருப்பது பாராட்டுக்குரியது.

சேக்ஷ்பியர், பெர்னாட்ஷா, ஷெல்லி போன்ற மேல்நாட்டவர்கள் தங்கள் நாடகங்களில் பெண்மைக்கு - பெண்ணுரிமைக்குச் சிறப்பிடம் தந்துள்ளதைச் சுட்டிக்காட்டியுள்ளார் ஆசிரியர்.

'பெண் பிறப்பது கூடாது' என்று அதர்வண வேதம் சொல்லியிருக்க, 'பெண்ணைக் கண்ணுள் வைத்துக் காப்பேன்' என்று பாவேந்தர் குறிப்பிடும் அழகை எடுத்துக் காட்டி, பெண்மையைப் பெருமைப்படுத்தும் பாவேந்தரின் பெருந் தன்மையை - மனத்திட்பத்தை உலகுக்கு உணர்த்துகிறார் ஆசிரியர்.

பாடவேறுபாடு - தவிர்க்க முடியாதது என்பதைத் தக்க வகையில் நிறுவியுள்ளார். கதை அமைப்பிலும், பாவேந்தர் வெற்றி பெற்றுள்ள செய்தியைச்சொல்லி 'கதை - எழுத்தாளன் தனது கருத்தைச் சொல்ல உதவும் கருவி' என்று பாவேந்தர் குறிப்பிட்ட வாசகத்தையும் நினைவூட்டியுள்ளார்.

மொத்தத்தில் பாவேந்தரின் பெருமை - திறமை - அனைத்தையும் எடுத்துரைக்கும் அற்புத நூலாக இது அமைந்துள்ளது.

—தமிழ்ப்பித்தன்

எனது வானில்....

ஆசிரியர் : ஏர்வாடி
எஸ். இராதா
கிருஷ்ணன்.

வெளியீடு: சுதா பதிப்பகம்,
4, முத்து முதலித் தெரு,
புரசைவாக்கம்,
சென்னை-600 007.

விலை ரூ. 6.50. பக்:80

பல்வேறு தலைப்புகளின் கீழான புதுக்கவிதைப் பூக்களின் தொகுப்புக் கதம்பம் இது.

'நான் விமர்சிக்கப் படுவதற்காக வீதிக்கு வரவில்லை..'

'புலமைகளைப் புலப்படுத்தப் பாடல்களல்ல...'

என்றெல்லாம் முதல் பாடலிலேயே நூலாசிரியர் வைத்திருக்கும் சில வரிகள், எழுத்துக்களை எடைபோடும் நம்முடைய குணத்தில் இடியாப்பச் சிக்கலை உண்டாக்குகின்றன. இருப்பினும்—

'கலியுகக் கண்ணன்கள் இப்போது கீதமா இசைக்கிறார்கள்... உயிருக்குச் சேதமன்றோ இழைக்கிறார்கள்-' என்று நூலின் எங்கோ ஒரு மூலையில் எதற்காகவோ எழுதப்பட்ட அடிகளால் சற்று அமைதியடைந்து படிப்பைத் தொடர்கிறோம்.

'காதலிக்கும்போது அவர்
கண்ணே உனக்காக
உயிரையே தருவேன்'' என்றார்.
சொன்னபடியே
செய்துவிட்டார்;
அவர் தந்த உயிர்
என்னுள் வளர்கிறது!'

—போன்ற புதுக்கவிதைகள் சில ஆங்காங்கே மணக்கின்றன. அவ்வகைத் தேனுக்கு அலையும் வண்டுகள், இந்த 'எனது வானில்...' இன்புற்றுச் சிறகடிக்கலாம்.

புண்ணிய பாரதத்தின் புராணக் கதைகள்

ஆசிரியர் : நாகர்கோயில்
கிருஷ்ணன்.

வெளியீடு:
மயிலவன் பதிப்பகம்,
எம். கே. அம்மன்
கோயில் தெரு,
மயிலாப்பூர்,
சென்னை-600 004.

விலை ரூ. 5.00. பக்:96.

ஒழுங்குமுறை விற்பனைக் கூடங்கள்

தமிழ்நாட்டில் உள்ள ஒழுங்குமுறை விற்பனைக் கூடங்கள் அமைப்பில் தனிச் சிறப்புவாய்ந்தவை. இடைத்தரகர்களின் தலையீடு இல்லாமல் விவசாயிகள் தங்கள் உற்பத்திப் பொருட்களைப் போட்டி விலைக்கு விற்பனை செய்யக்கூடிய மையங்களாக அவை திகழ்கின்றன.

ஒழுங்குமுறை விற்பனைக் கூட விதிகளின்படி எல்லா வகையான இடையீடுகளும் தவிர்க்கப்படுகின்றன. விவசாயிகள் தங்கள் பொருள்களுக்கு உரிய தொகைகளை உடனே பெற்றுக் கொள்ளலாம். ஒழுங்குமுறை விற்பனைக் கூடங்கள் சேமிப்பு மற்றும் தரம் பிரித்தல் தொடர்பான எல்லா வகையான வசதிகளையும் விவசாயிகளுக்குக் கட்டணம் ஏதும் இல்லாமல் வழங்குகின்றன. தற்போது தமிழ்நாட்டில் 13 விற்பனைக் குழுக்களும், 665 ஒழுங்குமுறை விற்பனைக் கூடங்களும் உள்ளன.

ஒவ்வொரு விற்பனைக் கூடத்திலும், பொருள்களை விற்பனை செய்வதற்காக, கூடங்கள், உலர்த்தும் கூடங்கள், சேமிப்புக் கிடங்குகள், பணத்தை வழங்குவதற்கான கவுண்டர்கள், ஓய்வுக் கூடங்கள், சுகாதார வசதிகள், இன்னும் சொல்லப் போனால் வேளாண்மைப் பொருள்களின் முறையான வர்த்தகத்துக்கு உதவ விவசாயிகளுக்கும், வியாபாரிகளுக்கும் வங்கி வசதிகள் கூட உள்ளன.

தமிழ்நாட்டில் உள்ள ஒழுங்குமுறை விற்பனைக் கூடங்கள் ஓராண்டில் சுமாராக 300 கோடி ரூபாய் மதிப்புள்ள 6 இலட்சம் டன்கள் உற்பத்திப் பொருள்களைக் கையாளுகின்றன.

ஊரகப் பகுதிகளில் சேமிப்புக் கிடங்கு வசதிகளை அதிகரிப்பதற்காக, ஒவ்வொன்றும் 100 டன்கள் கொள்ளளவு உள்ள 89 ஊரகச் சேமிப்புக் கிடங்குகள் தமிழகத்தில் உள்ள ஒழுங்குமுறை விற்பனைக் கூடங்களில் கட்டப்பட்டுவருகின்றன. இதற்கு விற்பனைக்குழு நிதி, மத்திய—மாநில அரசு மானியத்தொகைகள் பயன்படுத்தப்படுகின்றன. இந்தச் சேமிப்புக் கிடங்குகள் தயாரானதும் இவற்றில் விவசாயிகளுக்கு குறிப்பாக சிறிய நடுத்தர விவசாயிகளுக்கு அடகுக் கடன் வசதிகளும் செய்து தரப்படும்.

வேளாண்மைப் பொருட்களின் தரக் கட்டுப்பாட்டின் நோக்கம் தூய, தரம் பிரிக்கப்பட்ட பொருள்களை நுகர்வோருக்கு வழங்குவதை உறுதி செய்வதாகும். நுகர்வு மற்றும் வர்த்தகப் பொருள்களுக்கு 'அக்மார்க்' முத்திரை வழங்கும் பணியினை மாநில வேளாண்மைப் பொருள் விற்பனைத் துறை, இந்திய அரசின் விற்பனை மற்றும் சோதனை இயக்குநர் அகத்தின் ஒத்துழைப்போடு நிறைவேற்றி வருகிறது.

ஒரு பொருளின் மீது உள்ள 'அக்மார்க்' சீட்டு பொருளின் தரம், தூய்மை, எடை குறித்து உறுதி வழங்குகிறது. தாவர—எண்ணெய்கள், தேன், தூளாக்கப்பட்ட சமையல் பொருள்கள், அரிசி, பருப்புகள், சீரகம், மஞ்சள் மற்றும் பிற பொருள்களைமாநில விற்பனை நிறுவனம் தரம் பிரிக்கின்றன. இரசாயன ஆய்வு மூலம் தரம் பிரிக்கப்பட வேண்டிய பொருள்கள் மாநிலத்தின் பல பகுதிகளிலும் உள்ள 36 மாநில 'அக்மார்க்' ஆய்வகங்களில் தரம் பிரிக்கப்படுகின்றன. அத்தகைய பொருள்களை உற்பத்தி செய்யும் அங்கீகரிக்கப்பட்ட 800 உற்பத்தியாளர்களின் பொருள்களை இந்த ஆய்வகங்கள் தர நிர்ணயம் செய்கின்றன. 60 கோடி ரூபாய் மதிப்புள்ள சுமார் 5 இலட்சம் குவிண்டால் எடையுள்ள பொருள்களுக்குத் தமிழகத்தில் 'அக்மார்க்' தர நிர்ணயம் வழங்கப்படுகிறது.

பாலவிநாயகர், நாரதர், ஜமதக்னி, சிவம், பரமன், பிச்சாடணர், பராசக்தி போன்றோரை மைய இழையாகக் கொண்ட புராணச் சம்பவங்களைத் தன்னுள் அடக்கிய ஒன்பது எழுத்தோவியங்களைத் தொகுத்து நூலாக்கித் தந்திருக்கிறார் ஆசிரியர்.

பலதரப்பட்ட புராணங்களைத் தேடிப் பிடித்துப் படிக்க நேரமில்லாதவர்கள் நெஞ்சம் இந்நூலைப் படிப்பதன் மூலம் நிம்மதியடையலாம். எளிய நடையில் இனிப்புப் பந்தி படைக்கப்பட்டிருக்கிறது.

பக்தர்கள் படித்துப் பரவசப் படலாம்.

—இந்திரன்

சுலபமான முறையில் சிறு தொழில்கள்

ஆசிரியர் : ஜனார்த்தனம்

வெளியீடு: மயிலவன் பதிப்பகம்
7, எம். கே. அம்மன் கோயில் தெரு,
சென்னை-600004.

விலை: ரூ. 7.50 பக்கம்: 104

படித்துப் பட்டம் பெற்றவர்கள் அல்லது ஓரளவு படித்தவர்கள் வேலை இல்லாமல் வீணே பொழுதைப் போக்குவதை விட, தாங்களே ஏதாவதொரு வேலையைத் தேடிக் கொள்வதன்மூலம், வேலையில்லாப் பிரச்சினையை ஓரளவு தவிர்ப்பதற்கு உதவியவர்களாகவும் ஆவார்கள்.

இந்நூலில் சிறுதொழில்கள் செய்முறைகள் விளக்கப்பட்டுள்ளன. சாந்து, கண் மை, முகப்பவுடர், பாக்குத்தூள், பற்பொடி, ஊறுகாய், பூட் பாலீஷ், ஃபினாயில் இப்படி 40 சிறுதொழில்கள் செய்முறைகள் மிகத்தெளிவாகக் கூறப்பட்டுள்ளன. அத்துடன், அப்பொருள்களை விற்பனை செய்யும் முறையையும் ஆசிரியர் கூறியுள்ளார்.

குடும்பத்தில் வருமானத்தைப் பெருக்க, இல்லத்தரசிகள் கூடத் தமக்கேற்ற தொழில்களை வீட்டிலிருந்தபடியே செய்யலாம். அதற்குச் சிறந்த கையேடாக விளங்குகிறது இந்நூல்.

—பி. வி. கிரி

பிணி அகற்றும் கற்றாழை

ஏ. ஆர். என். துரைராஜ்

நம் நாடு முற்றிலும், ஆற்றங் கரைகளிலும், சதுப்பு நிலங்களிலும், தோட்டங்களிலும் கற்றாழை பயிராகும். சிலர் தமது வீட்டிலும் கூட வளர்ப்பதுண்டு.

பலவகைக் கற்றாழைகள் இருக்கின்றன. சிறு கற்றாழை, பெருங் கற்றாழை, பேய்க் கற்றாழை, கருங்கற்றாழை எனப் பல வகை இருப்பினும், இதன் செய்கை முதலியன சற்றேறக்குறைய ஒத்தே இருக்கும்.

கற்றாழைச் சோறு, பூ

கற்றாழையைப் பிளந்து நடுவில் பார்க்க, பசிய நீர்ச்சத்துள்ள கொழ கொழப்பான சதைப் பகுதி காணப்படும். இதனையே சோறு என்பர். சோறு மிகுந்த இக்கற்றாழை சோற்றுக் கற்றாழை என்றே அழைக்கப் பெறும். இதன் பூ வெண்மை நிறமுடையது. மருத்துவச் சாத்திரங்களில் இதற்குக் குமரி என்றும், கன்னிஎன்றும் பெயர் சொல்லப்படுகிறது.

தீரும் நோய்:

கண் சம்பந்தப்பட்ட கண் நோய், கண்சிகப்பு, கண் அரிப்பு, நீர்வேட்கை, மாந்தம், உடல், எரிவு, நீர்ச்சுருக்கு, உள்வேட்கை, உட்சூடு, மேகஅனல், கல்லீரல் நோய், உடல் அரிப்பு, கற்றாழை நாற்றம், முளை மூலம், மூலக் கடுப்பு, மூலச்சூடு, சொறி, சோகை, கால் எரிச்சல், சிறுநீர் எரிச்சல், மலச்சிக்கல், உடல் பலவீனம், தொழுநோய், வாத மேகம், கருமேகம், ஆகியவை கற்றாழையினால் தீரும்.

கண்நோய் நீங்க:

கண்களில் இருக்கும் நோய் நீங்க, சோற்றுக் கற்றாழையின் மேல் தோலை உரித்து அதன் உள்ளிருக்கும் சோற்றை எடுத்து நன்றாகக் கழுவி சுத்தம் பார்த்து, அதில் பொரித்தபடி காரம் சிறிது வைத்து அதிலிருந்து வரப்பட்ட நீரைக் கண்ணில் விட கண்ணோய் நலம் பெறும் என்பது சித்தவைத்திய மூதாதையர்களுடைய கை பாகம்.

கண்நோய், கண்சிகப்பு, கண்ணருகல், மற்றும் பிற நோய்கள் குணமாக...

கற்றாழையின் மேல் தோலை நீக்கி, அச்சோற்றை எடுத்துப் பலமுறை கழுவ வேண்டும். ஏன் என்றால், நாற்றம் போக நீக்க வேண்டும். கொஞ்சம் சோற்றை எடுத்து, கர்சீப் அதாவது (வெள்ளை நிறமுள்ள கர்சிப்) கைக்குட்டை போன்ற துணியில் வைத்து, கூட சீனா கற்கண்டு சேர்த்து, முடிந்து தொங்கவிட அதில் நீர்வடியும். அந்த நீரைப் பிடித்துக் கண்களில்விட, கண் சிகப்பு, கண்ணருகல் ஆகியவை மாறும். வெப்பத்தைத் தணிப்பதற்காகும் பற்பச் செந்தூரம் தயாரிப்பதற்கும் இச்சாற்றைப் பயன்படுத்துவார்கள் சித்தமருத்துவர்கள். இதுவே, பற்பச் செந்தூரஞ் செய்யவும் உதவும். இந்த

குமரி (என்ற) சோற்றுக்கற்றாழை

சாற்றை வெதுப்பி மாந்த நோய்களுக்கும், ஊழியால் காணும் நீர்வேட்கைக்கும் கொடுக்கலாம். தாபிதங்களுக்கும், வீக்கங்களுக்கும் பூச, அவை தணியும். நல்லெண்ணெய் ஓர் எடையாகக் கலந்து காய்ச்சித் தலையில் தடவி வர தூக்கம் உண்டாகும். வெண்ணெய், கற்கண்டு, வால் மிளகுத் தூள் இவைகளைச் சாற்றுடன் சேர்த்து உண்ண நீர்ச்சுருக்கு, உடல் எரிப்பு, உட்வேட்கை நீங்கும்.

உடல் உஷ்ணம், அரிப்பு, சிறுநீர் எரிவு நீங்க...

தேவையான, கற்றாழையின் சாதத்தை எடுத்து நன்றாக, சுத்தம் பார்த்துக் கழுவிவிட்டு, பிறகு அதோடு பனங்கற்கண்டு போதிய அளவு சேர்த்துச் சாப்பிடும் பட்சத்தில் மேற்கண்ட நோய்கள் நீங்கும் என்பதில் ஐயமில்லை.

குறிப்பு:

இப்பவும் கிராமப்புறங்களில் இதனை வழக்கமாக உண்டு வருகிறார்கள். இன்றும் இது கை கண்டமருந்து.

உடல் பலவீனம், மலச்சிக்கல், உடல் உஷ்ணம், கல்லீரல்நோய் ஆகியவை குணமாக

கற்றாழைச்சோறு (எண்பது கிராம்) அளவில் எடுத்து, நன்றாகக் கழுவிச் சுத்தம் பார்த்து, உரலில் போட்டு அரைத்து எடுத்துக் கொண்டு, சிறிய கெடாயில் போட்டு 400 மி.லி. விளக்கெண்ணெய் கலந்து, காய்ச்சி, நீர்ச்சத்து மாறியவுடன் இறக்கி வைத்துக் கொண்டு, தேவைப்பட்ட போது காலை மாலை வேளைகளில் ஒரு கிராம் வீதம் அருந்தி வர மேற்கண்ட நோய்கள் விலகும். தவிர, உடல், உஷ்ணம் நீங்கி உடம்பு மினுமினுப்பாய் காணும். கல்லீரல் கூட நன்றாகக் காணப்படும். மலச்சிக்கல் அறவே ஒழியும்.

குறிப்பு:

ஒரு கிராம் அளவு என்பது, ஒரு தேக்கரண்டி அளவு ஆகும்.

தீராத சூடு, வெள்ளை நீங்க...

கற்றாழையைக் கொண்டுவந்து மேல் தோலை நீக்கி, அச்சோற்றைப் பலமுறை கழுவி எடுத்து, நெல்லின் அளவு எடுத்து அதில் டைமண்ட் கற்கண்டு அல்லது சர்க்கரை சேர்த்து அதன்கூட கல்நார் பஸ்பம் வைத்துச் சாப்பிடவும். இந்த விதமாகக் காலை மாலை இருவேளையும் 2 வாரம் சாப்பிட மேற்கண்ட நோய்கள் நீங்கும்.

கற்றாழையின் சோற்றை எடுத்து நன்கு கழுவி, சுத்தம் பார்த்து அதை முளை மூலத்துக்கு மேல் வைத்துக்கட்ட மூலக் கடுப்பு நீங்கும். வெளிவந்த மூலம் உள்ளே இழுத்துக் கொள்ளும்.

மூலச்சூடு-சொறி-நமை-சோகை நீங்க...

கற்றாழையின் சோற்றை நன்கு கழுவி சுத்தம் பார்த்து, சோறும் ஆவின் பாலும் கலந்து சாப்பிட்டு

வந்தால், மூலச்சூடு தணியும், தாது கட்டும் ,சொறி, நமை, சோகை முதலியவை நீங்கும்.

ரணம், வயிற்றுவலி, மாந்தம், வயிற்றுப் பொருமல், வயிற்றில் புண், வாயுத் தொல்லை நீங்க:

கற்றாழையின் சோற்றை எடுத்துக் கொண்டு, அதாவது சுமார் ஒரு கிலோ போல் எடுத்து சிறுசிறு (நெல்லி) அளவில் அல்லது துண்டுகளாக வெட்டிக் கொண்டு, இத்துண்டுகளைப் பல முறை தண்ணீர் விட்டுக் கழுவி எடுக்க வேண்டும். காரணம் அவற்றின் பசிய நீர்ச்சத்துள்ள கொழ கொழப்பான சதைப் பகுதியில் உள்ள நாற்றம் அகலும் வரை கழுவி வேண்டும். பின், ஒரு கெடாயில் கற்றாழைத் துண்டுகளைப் போட்டு, அரை கிலோ பனங்கற் கண்டுடன், வெள்ளை வெங்காயத்தை இடித்து அதன் சாறு, அரை டம்ளர், சீரகம் 5 கிராம் சுத்தமான விளக்கெண்ணெய் ஒரு கிலோ ஆகியவற்றைக் கடாயில் ஊற்றி அடுப்பில் வைத்து சிறு தீயாக எரிக்கவும். சாறு சுண்டி சடசட எனும் கொதி சத்தம் அடங்கும் வரை வைத்திருந்து, பின் இறக்கி ஆறிய பிறகு காலி பாட்டிலில் சேமித்து வைத்துக் கொண்டு, வேளைக்கு ஒரு கிராம் வீதம் காலை-மாலை அருந்திவர மேற்கண்ட நோய்கள் நீங்கும்.

இரத்தமும் சீதமும் கலந்தபேதி குணமாக..

தேவையான சோற்றுக் கற்றாழையின் இளமடலைக் கொண்டு வந்து, தோல் நீக்கி தண்ணீரில் நன்றாக அலம்பி, பிறகு அந்தச் சோற்றையும் கொஞ்சம் சீரகம், கற்கண்டு ஆகியவற்றைத் தகுந்தாற்போல் வைத்து எல்லாவற்றையும் அம்மியில் வைத்து அரைத்து, காலையில் சாப்பிட மேற்கண்ட நோய்கள் நீங்கும்.

பால்-

இதை, கண் இரப்பையில் உண்டாகும், புண்களுக்குத் தடவலாம்.

உடல் சூடு நீங்க மேக அனல் மாற, உடல் பெருக..

கற்றாழைச்சோறு 100 கிராம். சிற்றாமணக்கெண்ணெய் 350 கிராம். இவைகளை ஊற வைத்து அரைத்து, ஒரு கெடாயில் ஊற்றி, வெந்தயம் ஒன்பது கிராம், வெள்ளை வெங்காயம் ஒன்று அரிந்து போடவும். எல்லா

❊ தீண்டாமைக்கு அடுத்தபடியாக மிகவும் கண்டிக்கத் தக்கது குடி என்ற சாபக்கேடுதான்.

— காந்தியடிகள்

வற்றையும் கெடாயில் போட்டு, அடுப்பில் வைத்துக் காய்ச்சிப் பதத்தில் இறக்கி வடிகட்டி, ஒரு பாட்டிலில் சேமித்து வைத்துக் கொண்டு காலையில் அல்லது இரவில் படுக்கைக்குப் போகும் முன்னராகிலும் ஓர் உச்சிக் கரண் அளவு சாப்பிட்டு வர மேற்கண்ட நோய்கள் நீங்கும்.

கண்களில் ஏற்படும் சிகப்புநிறம் மாற..

சோற்றுக் கற்றாழை மடல் சிறிது கொண்டு வந்து, தோல் நீக்கி, அந்தச் சதையைத் தண்ணீர் விட்டு நன்றாக அலம்பி, சதையைக் கண்களில் வைக்கும் அளவுக்கு வட்டமாக அறுத்து, இரவு படுக்கு முன் கண்ணின் மேல் வைத்து, துணி கொண்டு கட்டி விட வேண்டும். காலையில் எழுந்த பிறகு எடுத்துவிடவேண்டும். இவ்விதமாகத் தொடர்ந்து மூன்று நாட்கள் செய்யும் பட்சத்தில் கண்களில் ஏற்படும் சிகப்பு நிறம் மாறும்.

முடி கருமையாக வளர..

தேவையான, கற்றாழைச் சோற்றை எடுத்து தேங்காயெண்ணெயில் சேர்த்துக் காய்ச்சித் தலைக்குத் தேய்த்து வந்தால் முடி கருகருவென நீளமாக வளரும். இந்த எண்ணெயில் தலை முழுகி வந்தால் கண் குளிர்ச்சி உண்டாகும்; நல்ல நித்திரையும் வரும்.

சோற்றுக் கற்றாழையின் சதைப் பகுதியை எடுத்து இரவில் தலையில் சொட்டை பாகத்தில் நன்றாகத் தேய்த்துவிட்டு காலையில் சியக்காய் தேய்த்து தலை முழுகச் செய்ய வேண்டும். ஒரு நாள்விட்டு ஒருநாள் இப்படிச் செய்து வந்தால் முடி வளரும். இந்த மருத்துவம் வயதானவர்களுக்குப் பலன் தராது. முடி வளர்வதற்கு நல்ல ரத்த ஓட்டம் இருக்கவேண்டும்.

எலும்புருக்கி நோய் குணமாக..

எலும்புருக்கிப் பிணியிலும், உடல் நலிவடையும் நோய்களிலும் கற்றாழைச் சோற்று எண்ணெய் நல்ல பலன் அளிக்கிறது. அரை லிட்டர் விளக்கெண்ணெய்யில் சுமார் 70 கிராம் எடை உள்ள கற்றாழைச் சோற்றை ஊற வைத்து அரைத்துக் காய்ச்சி நீர்ச்சத்து மாறிய உடன் இறக்கி வைத்துக் கொண்டு, காலை மாலை இருவேளைகளில் ஒரு தேக்கரண்டி வீதம் அருந்தி வர, உடல் அனல் மாறி, மேனி பளபளப்பாகத் தெரியும். கல்லீரல் ஆரோக்கியமாக இருக்கும். நீண்ட கால மலச்சிக்கல் நீங்கும். இந்த எண்ணெய்யைப் பெண்கள் சாப்பிட்டு வந்தால், மாதாந்திர ருதுவை ஒழுங்குபடுத்தும்.

குறிப்பு:

இந்த எண்ணெய்யை, கர்ப்பம் தரித்த பெண்கள் சாப்பிடக் கூடாது.

மூலம் நீங்க..

கற்றாழையை எடுத்து மேல் தோலை நீக்கி, அந்தச் சதையை நன்றாகக் கழுவி, அதில் உள்ள சோற்றை எடுத்து இரண்டு பிடி முருங்கைப் பூ எடுத்து இரண்டையும் அம்மியில் வைத்து அதில் பசுவின் வெண்ணெய் விட்டு அரைத்து எலுமிச்சம் பழ அளவில் எடுத்து 3 நாள் சாப்பிட மூலம் பிரமியானது நீங்கும்.

குறிப்பு: கடும் பத்தியம் வேண்டும்.

மூலச்சூடு, ஆசன எரிவு, காமாலை, கண்எரிச்சல், அரிப்பு, மந்தம் இவை நீங்க ..

கற்றாழையைக் கொண்டு வந்துதோல் நீக்கி, அச்சோற்றைத் தண்ணீரில் போட்டு பல தடவை நன்றாகக் கழுவி, பிறகு அரிவாள் மனையில் எலுமிச்சை அளவில் அரிந்து எடுத்து வைத்துக்கொண் அரை லிட்டர் பசுவின் பாலில் போட்டு வைத்துக் கொள்ளவும்.

அதிகாலையில் பல் துலக்கி, வெறும் வயிற்றில் அருந்தி வரும் பட்சத்தில் மேற்படி பிணிகள் நீங்கும். இதுபோல் 10 நாட்கள் தொடர்ந்து அருந்த வேண்டும்.

குறிப்பு

இந்த மருத்துவம் சஞ்சீவி போன்றது எனலாம்.

நம்நாட்டு இலக்கியங்களிலும் சாத்திரங்களிலும் பண்டைக் காலத்தவர்கள் பல தத்துவங்களைத் தெரியப்படுத்தி இருக்கிறார்கள் என்றால், நாம் ஏன் இக்கற்றாழையை உபயோகிக்கக் கூடாது?

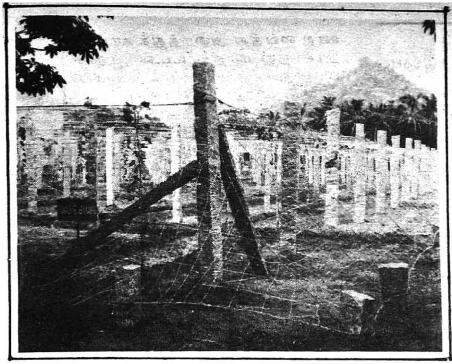

திராட்சை சாகுபடிக்கு பந்தல் அமைத்தல்

தமிழ்நாட்டில் சேலம், தர்மபுரி, வட ஆர்க்காடு, மதுரை, கோயம்புத்தூர் மாவட்டங்களில் திராட்சை ஒரு பணப் பயிராகப் பயிரிடப்படுகிறது. அந்தந்த மாவட்டங்களுக்குத் தக்கவாறு பன்னீர் திராட்சை, அஜாப்-இ-சாகி, தாம்ஸன், சீட்வெல், பச்சைத் திராட்சை, மங்களூர் போன்ற ரகங்கள் சாகுபடி செய்யப்படுகின்றன். திராட்சை ஒரு கொடி வகையைச் சேர்ந்ததினால் அதன் வளர்ச்சிக்கு பந்தல் அமைத்து, பருவத்திற்குப்பருவம் கவாத்து செய்வதால் பலன் கிடைக்கிறது. திராட்சைக்குப் பந்தல் அமைக்க கருங்கல் தாங்கலும், துருப்பிடிக்காத இரும்புக் கம்பிகளும் உபயோகப்படுத்தப்படுகின்றன. பொதுவாக பந்தல் அமைக்கும் பொழுது பந்தலில் நான்கு புறமும் திறந்த வெளியாக வைப்பது வழக்கத்தில் உள்ளது. இதனால் நடைமுறையில் நிறைய இடர்பாடுகள் உள்ளன. இதனைக் கருத்தில் கொண்டு தர்மபுரி மாவட்டம், பையூரிலுள்ள தமிழ்நாடுவேளாண்மைப் பல்கலைக் கழக மண்டல ஆராய்ச்சி நிலையத்தில் திருந்திய பந்தல் முறை ஒன்று அமைக்கப்பட்டது. இதன்படி பந்தலின் நான்கு புறமும்கம்பிகள் கீழிறக்கப்பட்டு தரையுடன் பின்னப்பட்டிருக்கும். அக்கம்பிகளின் மீதும் திராட்சைக் கொடிகளைப் படரவிட வாய்ப்புள்ளது. இம்முறையினால் அநேக நன்மைகளும் உள்ளன. அவைகளாவன:

திராட்சைச் சாகுபடிக்குகாற்று ஒரு முக்கிய எதிரி. அதிகக் காற்று வீசும்பொழுது திராட்சைக்கு நிறையச்சேதம் உண்டாகிறது. சுற்றுப்புறத்திலுள்ள சாம்பல் நோய் பரப்பும் பூஞ்சாள வித்துக்கள் காற்றின் மூலம் திராட்சைப் பந்தலுக்குள் புகுந்து திராட்சைக்கு நிறையச் சேதத்தை விளைவிக்கின்றன. பந்தல் நில மட்டத்தின் அளவில் அமைந்துள்ளதால் பந்தலுக்குள் பக்கவாட்டிலிருந்து வீசும் காற்று, தடுக்கப்பட்டுச் சாம்பல் நோய் தாக்குதலினின்று கொடிகளைக் காக்கிறது.

காற்று அதிகமாக வீசும் காலங்களில் நிலத்திலுள்ள ஈரம் அதிக அளவில் வெளியேறி நிலம் காய்ந்துவிடும். இதனால் திராட்சைக்கு அடிக்கடி நீர்ப்பாசனம் செய்ய வேண்டியுள்ளது. இம்முறைப் பந்தலினால் பக்கவாட்டிலிருந்து வீசும் காற்று தடுக்கப்பட்டு நிலத்திலுள்ள ஈரம் பாதுகாக்கப்படுகிறது.

இரா. செ. அழகியமணவாளன்,

நாராயணன்

பையூர் மண்டல ஆராய்ச்சி நிலையம்

பூ மலரும் காலத்தில் பக்கவாட்டிலிருந்து வீசும் காற்றினால் 30-40 சதவிகிதம் பூக்கள் வாடி உதிர்ந்து விடுகின்றன. இம்மாதிரி சமயங்களில் விவசாயிகள் பந்தலைச் சுற்றித் தடுப்புகளைக் கொண்டு அடைத்து விடுகின்றனர். இது ஒரு தற்காலிக பாதுகாப்பே ஆகும். ஒவ்வொரு பருவத்திற்கும் இம்மாதிரி தடுப்புகளைக் கொண்டு அடைப்பதினால் செலவு அதிகமாகிறது. பந்தலைக் கீழிறக்கி அமைப்பதினால் பக்கவாட்டிலிருந்து வீசும் காற்று முற்றிலும் தடுக்கப்பட்டு பூக்களும், பழங்களும் உதிராமல் தடுக்க ஏதுவாகிறது.

திராட்சை குலைகளிலுள்ள காய்கள் முற்றி, பழமாகும் சமயத்தில் பறவைகளின் சேதம் மிகுதியாக இருக்கும். பந்தலின் நான்கு புறமும் திறந்தவெளியாக இருப்பதால் சுமார் 10-20 சதவிகித சேதம் பறவைகளினால் உண்டாகிறது. பந்தலைக் கீழிறக்கிக் கட்டும்பொழுது பறவைகள் பந்தலுக்கும் செல்ல வழியில்லாததினால் சேதத்தைத் தவிர்க்கலாம். பந்தலுக்கு மேலே இருக்கும் பழங்களை மட்டும் (5 சதவிகிதம்) சேதப்படுத்துவதுடன் பறவைகளின் தொல்லை நின்றுவிடும்.

நாய், நரி போன்ற விலங்கினங்கள் திராட்சை பலனளிக்கும் சமயத்தில் சேதம் விளைவிக்கின்றன. பந்தல் கீழிறக்கி அமைப்பதால் இச்சேதத்தையும் தவிர்க்கலாம். இம்மாதிரி பந்தல் அமைப்பதின் மூலம் நுழைவதற்கு மட்டும் ஒரே ஒரு நுழைவாயில் வைத்துவிட்டு அந்த வழியையும் கதவு போட்டுப் பூட்டிவிடுவதினால் பழங்கள் திருடு போகாமல் தடுக்கலாம்.

கொடிகள் பக்கவாட்டில் படரும்பொழுது இவைகளின் மேல்பாகம் மிகவும் தெளிவாகத் தெரியும். சாம்பல் நோய், அடித்தேமல் நோய் இலைகளைத் தாக்கும் சமயத்தில் அதனை மிகவும் எளிதாகக் கண்டுபிடித்து தடுப்பு முறைகளைக் கையாளலாம்.

மேலும் கொடிகள் பந்தலில் பக்கவாட்டிலும் படர்வதினால் நிறைய மகசூல் கிடைப்பதற்கும் ஏதுவாகிறது. அதனால் வருமானமும் பெருக வாய்ப்பு உள்ளது.

திருந்திய பந்தல் முறையினால் நிறைய அனுகூலங்கள் இருக்கும் பொருட்டு இனி புதியதாக அமைக்கும் திராட்சைத் தோட்டங்களுக்குப் பந்தல், நில மட்டத்தில் அளவில் கீழிறக்கி அமைக்க வேண்டும். இந்தப் புதிய யுக்தியினால் அதிக வருமானமும் நிறைந்த பாதுகாப்பும் இருப்பதால் திராட்சை விவசாயிகள் அதிக லாபம் அடைய வாய்ப்புள்ளது.

மாணவர் பக்கம்

உள்ளத்தில் இல்லை ஊனம்!

1981 ஆம் ஆண்டு சென்னை கலைவாணர் அரங்கில் அனைத்துலக ஊனமுற்றோர் ஆண்டையொட்டி மாபெரும் விழா நடைபெற்றது. இந்த விழாவில் உடல் ஊனமுற்ற ஓ.ர் இளைஞர் தனது கிதார் இசையால் அரங்கிலுள்ளவர்களை மெய் மறக்கச் செய்து கொண்டிருந்தார். அந்த நேரத்தில் மாண்புமிகு முதல்வர் டாக்டர் எம்.ஜி.ஆர் அவர்கள் அரங்கிற்குள் வருகிறார்.

மாண்புமிகு முதல்வர் அவர்களைக் கண்டதும் அந்த இளைஞர் வாசிப்பதை அப்படியே நிறுத்துகிறார். அந்த இளைஞரின் இசையைக் கேட்க ஆர்வம் கொண்ட மாண்புமிகு முதல்வரும் இசையைத் தொடருமாறு சைகை மூலம் காண்பித்தார்.

அந்த இளைஞரும் தொடர்ந்து வாசித்தார். கிதார் இசையை வெகுவாக ரசித்த மாண்புமிகு முதல்வர் அவர்கள் அந்த இளைஞரைப் பாராட்டும்போது 'இந்த இளைஞருக்கு உடலில்தான் ஊனமேயொழிய உள்ளத்தில் இல்லை. இந்தத் தம்பிக்கு நல்ல எதிர்காலம் உண்டு' என்று வாழ்த்தினார்.

அந்த இளைஞரின் பெயர் பி.பாலகுமார். எம்.ஏ பட்டதாரி; உடல் ஊனமுற்ற இந்த இளைஞரின் உள்ளத்தில் ஊனமில்லை. ஊனத்தைப்பற்றி அவர் கவலைப்படவில்லை. ஊக்கமுடன் உழைத்தார். அதன் விளைவு, இப்போது முன்னேறி வருகிறார்.

அகில இந்திய அளவில் நடந்த இசைப் போட்டியில் இவர் மூன்று முறை கலந்து கொண்டு முதல் பரிசுகளைப் பெற்றுள்ளார். அதுமட்டுமல்ல, பத்து விதமான இசைக் கருவிகளை வாசிக்கும் திறமையும் இவரிடம் உள்ளது. இசையமைப்பாளர், நடிகர் என்று வளர்ந்து வரும் இந்த இளைஞரை நாமும் வாழ்த்துவோம்!

பெரியோர் பெருமை!

எழிற்கோவன்

குடிக்கும் நீரும் சுவையுணவை
கொதிக்கும் போதே சமைத்தளிக்கும்!
துடுக்கினை யடக்கிடும் பெரியோரின்
தூய்மை மனமே நமைத்திருத்தும்!

மெழுகு வர்த்தியின் ஒளியாலே
மேவி மறையும் இருள்போலே
பொழுதும் பெரியோர் சொல்கேட்டு
புலர்வோம் வளமை நடைபோட்டு!

பெரியோர் மனமே சுடராக
பெருமை அறிவதன் ஒளியாக
விரிந்தே மலரும் சொல்லமுதம்—அதன்
விளைவாய் நாளும் நலம் பெருகும்!

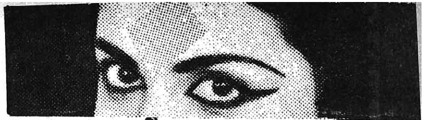

கண்களே! கண்களே!

மனித இனத்தின் விலைமதிப்பற்ற பொருளான கண்கள் மிக அக்கறையோடு கவனிக்கப்படவேண்டியவை. ஆனால் இன்று நம் நாட்டில் கண் பார்வையிழந்தோரின் எண்ணிக்கை நாளுக்குநாள் மிகவும் கூடி வருகிறது. 'ஏ' என்ற உயிர்ச்சத்து ஊட்டமின்மையால் குழந்தைப் பருவத்திலேயே 2.5 மில்லியன் குழந்தைகள் பார்வையிழந்துவிடும் அபாயம் உள்ளது. அதில் 14,000 குழந்தைகள் ஒவ்வோர் ஆண்டும் பார்வையற்றவர்களாக ஆகி வருகின்றனர்.

கிராமப்புறங்களில் பார்வையிழந்தோரின் எண்ணிக்கை நாளும் பரவி வருவதால் அத்தகைய கொடுமைகள் நேராவண்ணம் காக்க, மருத்துவ உதவி கிராமப்புறங்களுக்கு எடுத்துச் செல்லப்பட வேண்டும். கண் சிகிச்சை முகாம்கள் மிகச் சிறந்த கண் மருத்துவரின் மூலம் மிகத் தேர்ந்த மருத்துவ உதவியைக் கண் பார்வையற்றவர்களின் வீட்டுப் படிகளிலேயே கொண்டு சென்று நிறுத்துகின்றன.

தமிழ்நாட்டில் இத்தகைய கண்சிகிச்சை முகாம்கள் நாட்டுப் புறங்களில் பல இடங்களில் நடைபெற்றுள்ளன. ஒவ்வொரு கண் சிகிச்சை முகாமிலும் ஏறத்தாழ ஆயிரம் பேருக்குக் குறையாமல் இலவசமாகப் பரிசோதனையும் சிகிச்சைகளும் அளிக்கப்படுகின்றன. கண் படலத்தைத் தடுக்க அறுவைச் சிகிச்சைகளும் அந்த முகாம்களிலேயே உடனடியாகச் செய்யப்பட்டு, அவர்கள் உடல் நலம் நன்றாகத் தேறும்வரைக்கும் அங்கேயே வைத்துப் பாதுகாக்கப்படுகின்றனர். ஒதுக்குப்புறக் கிராமங்களில் கண் சிகிச்சை முகாம்களை நடத்த தேசியமயமாக்கப்பட்ட வங்கிகளும் முன்வந்துள்ளன.

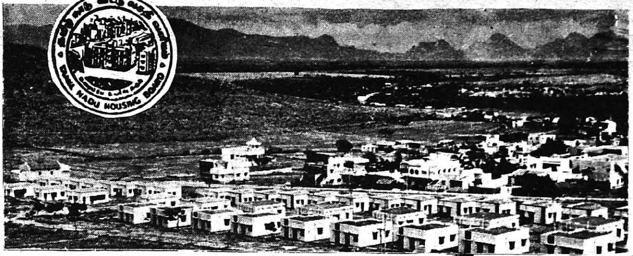

குடும்பத்திற்கு ஒரு வீடு

இந்தியாவிலேயே தமிழ்நாட்டில் தான் வீட்டுவசதித் திட்டங்கள் சிறப்பாக நிறைவேறுவது மூலம் அகில இந்திய அளவில் தமிழகம் நற்பெயரைப் பெற்று வருகிறது.

தமிழ்நாடு வீட்டுவசதி வாரியம் தமிழ்நாடு முதலமைச்சரின் திட்டங்களுக்கிணங்க பொருளாதாரத்தில் நலிவுற்றோர், குறைந்த வருவாய் பிரிவினர், நடுத்தர வருவாய் பிரிவினர் மற்றும் உயர் வருவாய் பிரிவினர் ஆகியோருக்காக அடிப்படை வசதிகளுடன் தனித்தனி வடிவமைப்புகளில் வீடுகளை கட்டித் தருகின்றது.

மதுரை மாவட்டத்தில் திண்டுக்கல் ஒரு பெரிய நகரம். மேலும் அது தொழில் வளர்ச்சியடைந்த நகரமானதாலும் மக்கள் பெருக்கம் அதிகமான நகரமானதாலும் திண்டுக்கல்லைத் தலைமையிடமாகக் கொண்டு ஒரு மாவட்டம் ஏற்படுத்திட வேண்டுமென்று முன்கூட்டியே உத்தேசித்து நமது மாண்புமிகு தமிழ்நாடு முதலமைச்சர் அவர்கள் திண்டுக்கல் நகரத்தில் வீட்டுவசதியினைப் பெருக்க தமிழ்நாடு வீட்டுவசதி வாரியத்தைப் பணித்தார்கள்.

மாண்புமிகு தமிழ்நாடு முதலமைச்சரின் கருத்தினைச் செயலாக்கும் முகமாக வீட்டுவசதி வாரியம் இதுவரை 182 ஏக்கர் நிலம் கையகப்படுத்தி அதில் பொருளாதாரத்தில் நலிவுற்றோருக்கு 40 வீடுகளும், குறைந்த வருவாயினருக்கு 74 வீடுகளும், நடுத்தர வருவாயினருக்கு 100 வீடுகளும் மற்றும் உயர் வருவாயினருக்கு 24 வீடுகளும், திட்ட மதிப்பு ரூ. 161 இலட்சங்களில் கட்டி முடித்துள்ளது.

மேலும் கட்டம் இரண்டில் நடுத்தர வருவாயினருக்கு 180 குடியிருப்புகளும், உயர் வருவாய் பிரிவினருக்கு 25 குடியிருப்புகளும் ரூ. 74 இலட்சங்கள் மதிப்பீட்டில் கட்டப்பட்டு வருகின்றது. ரூ. 178 இலட்சங்கள் மதிப்பீட்டில் நடுத்தர வருவாயினருக்கு 204 குடியிருப்புகளும் மற்றும் உயர் வருவாயினருக்கு 96 குடியிருப்புகளும் கட்டப்பட்டு வருகிறது. இதுதவிர, திண்டுக்கல் அண்ணா மாவட்டத்தின் தலைநகரமாவதை மனதில் கொண்டு வரும் ஆண்டுகளில் வீட்டுவசதியைப் பெருக்க நடுத்தர வருவாயினருக்கு 924 குடியிருப்புகளும் உயர் வருவாயினருக்கு 340 குடியிருப்புகளும் திட்டமதிப்பு ரூ. 858 இலட்சங்களில் கட்ட உத்தேசிக்கப்பட்டு அதற்கான பூர்வாங்க வேலைகள் நடைபெற்றுக் கொண்டிருக்கிறது. இதுதவிர மேலும் சுமார் 381 ஏக்கர் நிலத்தைக் கையகப்படுத்த உத்தேசிக்கப்பட்டு அதற்கான வேலைகள் நடைபெற்றுக் கொண்டிருக்கிறது.

வரும் நடப்பாண்டுகளில் திண்டுக்கல்லில் சுமார் 1264 குடியிருப்புகள் கட்ட திட்டமிடப்பட்டு பூர்வாங்க வேலைகள் நடைபெற்றுக் கொண்டிருக்கின்றன. இத்திட்டங்கள் பூர்த்தியடையும் முன்பாக மக்களின் அடிப்படைத் தேவையான மருத்துவமனை, கல்விக்கூடம், தபால் அலுவலகம், திருமண மண்டபம், விளையாட்டு அரங்கம், அங்காடி மையங்கள் ஆகியன ஏற்படுத்திக் கொடுக்க திட்டமிடப்பட்டுள்ளது.

நமது மாண்புமிகு தமிழ்நாடு முதலமைச்சர் அவர்கள் அரசு ஊழியரின் வீட்டுப் பிரச்சனைகளைத் தீர்க்கும் பொருட்டு அரசு ஊழியர் குடியிருப்புகளை தமிழ்நாடு வீட்டுவசதி வாரியத்தின் மூலமாக கட்ட பணித்துள்ளார்கள். இந்தியாவிலேயே அரசு ஊழியருக்கான வாடகைக் குடியிருப்புத்திட்டம் தமிழ்நாட்டில் தான் அதிக அளவில் கட்டப்பட்டுள்ளது. திண்டுக்கல்லில் ஏற்கனவே 72 குடியிருப்புகள் கட்டி முடிக்கப்பெற்று ஒதுக்கீடு செய்யப்பட்டுள்ளது. மேலும் ரூ. 130 இலட்சங்கள் திட்ட மதிப்பீட்டில் 114 அரசு அலுவலர் வாடகைக் குடியிருப்புகள் கட்டி முடிக்கப்பட்டுள்ளன. கட்டிடத்தின் வாடகை மதிப்பு அதிக அளவு மதிப்பிடப்பட்டாலும் அரசு ஊழியர்களுக்கு உதவும் பொருட்டு தமிழ்நாடு அரசு குறைந்த வாடகையில் ஒதுக்கீடு செய்து வருகிறது. அதாவது ரூ. 1386 வாடகை மதிப்பீட்டில் உள்ள ஒரு குடியிருப்புக்கு அரசு ஊழியர் செலுத்தும் வாடகை ரூ. 214 மட்டுமே.

இது தவிர கூட்டுறவு சங்கங்களுக்கு "ஹட்கோ" நிதியுதவியுடன் உறுப்பினர் கட்டுமான மதிப்பீட்டில் 30 சதவீதம் பணம் பெற்றுக்கொண்டு வீடுகளைக் கட்டும் திட்டமும் தமிழ்நாடு வீட்டுவசதி வாரியத்தினால் கட்டப்படுகிறது. தற்சமயம் ஒட்டன் சத்திரத்தில் இதன் அடிப்படையில் ரூ 102 இலட்சங்கள் செலவில் 180 குடியிருப்புகள் தமிழ்நாடு வீட்டு வசதி வாரியத்தினால் கட்டப்பட்டு வருகின்றது.

அண்ணா மாவட்ட வருவாய்க் கோட்டங்களில் ஒன்றான கொடைக்கானலில் 6.00 ஏக்கர் நிலப்பரப்பில் சுமார் 480 குடியிருப்புகள் கட்டுவதற்கு உத்தேசிக்கப்பட்டு அதற்கான பூர்வாங்க வேலைகள் நடைபெற்றுக் கொண்டிருக்கின்றன. மேலும் நிலக்கோட்டையில் 50 ஏக்கர் நிலமும் பழநியில் 34 ஏக்கர் நிலமும் கையகப்படுத்த உத்தேசிக்கப்பட்டு அதற்கான வேலைகள் நடைபெற்றுக் கொண்டிருக்கின்றன.

முதலமைச்சர் விருது வழங்கு விழா

சிறப்பான சேவை செய்த காவல், தீயணைப்பு, சிறை மற்றும் ஊர்க்காவல் படையினருக்கு ஆண்டுதோறும் அண்ணா பிறந்த நாளில் முதலமைச்சரின் விருது வழங்கப்படுகிறது.

கடந்த ஆண்டு நடைபெற வேண்டிய விழாவும் இந்த ஆண்டு விழாவும் மதுரை நகர ஆயுதப் படைத் திடலில் 16-9-85 அன்று மாலையில் நடைபெற்றது.

ஆயுதப்படைத் திடலில் அமைக்கப்பட்டிருந்த காலரி முழுவதும் மக்கள் கூட்டம் அலை மோதியது. மாண்புமிகு முதல்வர் அவர்கள், தான் தங்கியிருந்த 'அசோக்' ஓட்டலிலிருந்து திறந்த காரில் விழா நடைபெறும் இடத்திற்கு அழைத்து வரப்பட்டார். குதிரைப்படையைச் சேர்ந்த பத்து குதிரை வீரர்கள் முன்னும் பின்னும், பக்கவாட்டிலும் வர, அவரை அழைத்து வந்தனர். திடலில் முதல்வர் நுழைந்தவுடன் கூடியிருந்த அனைவரும் மகிழ்ச்சி ஆரவாரத்துடன் வரவேற்றனர். கூடியிருந்த பொதுமக்களைப் பார்த்து கை அசைத்து, கை கூப்பி வணங்கினார்.

விழா மேடை அருகே கார் நின்றவுடன் காவல்துறைத் தலைவர்கள் வரவேற்றனர். விழா மேடையில் நின்று அணிவகுப்பு

மரியாதையை ஏற்றுக் கொண்டார். திறந்த வெள்ளை நிற ஜீப்பில் ஏறி திடலை மெதுவாகச் சுற்றிவந்து காவலரின் மரியாதையை ஏற்றார். பின்னர் விழா மேடையில், பணியின்போது தீரச் செயல் புரிந்து உயிர்நீத்தவரின் துணைவியார்கட்கு விருதுகளையும், ரூபாய் 3,000 ரெர்க்கத்தையும் வழங்கினார். மேலும் பணியின்போது தீரச்செயல் புரிந்த காவலர்கட்கு விருதுகளையும், ரூ. 3,000 ரொக்கத்தையும் வழங்கினார்.

விருது பெறுவோரின் பெயர்களை ஒலிபெருக்கி மூலம் தெரிவித்தனர். ஒவ்வொருவருக்கும் மாண்புமிகு முதல்வர் அவர்களே விருதுகளை வழங்கினார். விருது வழங்கும் நிகழ்ச்சி மட்டும் ஒரு மணி நேரம் நடைபெற்றது. தமிழகம் முழுவதும் விருது பெற்றோர் 234 பேர்களாவர்.

விழா மேடைக்குப் பின்புறம் அமைக்கப்பட்டிருந்த இருக்கையில் முதல்வர் அவர்கள் அமர்ந்து காவலர்களின் வாத்தியக்குழு நடத்திய இசை நிகழ்ச்சியை ரசித்துப் பார்த்தார். வாத்தியக் குழுவினரின் அணிவகுப்பையும் ஏற்றுக்கொண்டார். உயர் காவல்துறை அலுவலர்கள் முதல்வருக்கு அறிமுகம் செய்து வைக்கப்பட்டனர்.

இசை நிகழ்ச்சி முடிந்தவுடன் மாண்புமிகு முதல்வர் அவர்கள் உள்துறைச் செயலர் திரு டி. வி. வெங்கட்டராமன், இ.ஆ.ப., மூலம் இசைக்குழுவினர் 220 பேருக்கும் தலா ரூ. 500-ம், சிறப்புச் சான்றிதழும் அரசு வழங்கும் என்று தெரிவித்தார்.

பல வண்ணங்களில் நடைபெற்ற வாணவேடிக்கைகளை மாண்புமிகு முதல்வர் அவர்கள் ரசித்தார். பிறகு தனது துணைவியாருடன் காரில் திடலைச்சுற்றிக் கூடியிருந்த மக்களைக் கண்டு களித்தார்.

விழாவில் மாண்புமிகு முதல்வரின் துணைவியார், மாண்புமிகு அமைச்சர்கள், காவல்துறைத் தலைவர்கள், வாரியத் தலைவர்கள், சட்டமன்ற உறுப்பினர்கள், மேலவை உறுப்பினர்கள், மாவட்ட ஆட்சித் தலைவர், மதுரை மாநகராட்சி ஆணையர், செய்தித்துறை இயக்குநர் மற்றும் உயர் அலுவலர்கள் கலந்து கொண்டனர்.

பொதுமக்கள் வசதியாக விழாவைக்காணச் சிறப்பான ஏற்பாடுகள் செய்யப்பட்டிருந்தன. அப்படியிருந்தும் இடமின்மையால், மக்கள் மரங்களிலும் வீட்டின் கூரைகள் மீது இருந்தும் நிகழ்ச்சிகளைக் கண்டனர். காவல் துறை வரலாற்றிலேயே இது வரலாற்றுச் சிறப்புமிக்க நிகழ்ச்சி என்றால் மிகையாகாது.

அ. மருது

மதுரை மாவட்டம் இரண்டு காவல்துறை மாவட்டங்களாக இருந்தது. 15-9-85 முதல், மதுரை நகர் காவல்துறை மாவட்டம், மதுரை புறநகர்க் காவல்துறை மாவட்டம், அண்ணா மாவட்டம் என்று செயல்படத் தொடங்கியுள்ளன.

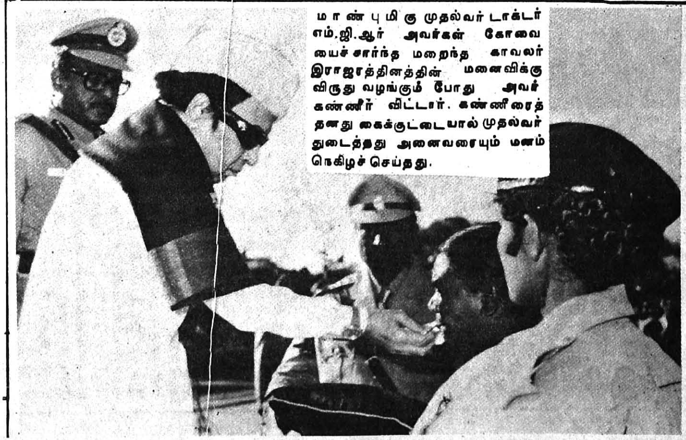

மாண்புமிகு முதல்வர் டாக்டர் எம்.ஜி.ஆர் அவர்கள் கோவையைச்சார்ந்த மறைந்த காவலர் இராஜரத்தினத்தின் மனைவிக்கு விருது வழங்கும் போது அவர் கண்ணீர் விட்டார். கண்ணீரைத் தனது கைக்குட்டையால் முதல்வர் துடைத்தது அனைவரையும் மனம் நெகிழச் செய்தது.

ஏழைகளுக்கு வீட்டுமனைப் பட்டா

மதுரை வருவாய்க் கோட்டத்தில் வறுமைக் கோட்டிற்குக் கீழ் வாழும் 10 ஆயிரம் ஏழைகளுக்கு வீட்டுமனைப்பட்டாக்களை மாண்புமிகு நிதி மற்றும் வருவாய்த்துறை அமைச்சர் நாவலர் டாக்டர் இரா. நெடுஞ்செழியன் அவர்கள் வழங்கி விழாப்பேருரை நிகழ்த்திப் பேசுகையில் கூறியதாவது:

''10 ஆயிரம் பேருக்கு வீட்டு மனைப்பட்டா ஒரே இடத்தில் வழங்குவது என்பது பாராட்டிற்குரியதாகும். தமிழக முதல்வர் எம்.ஜி.ஆர். இட்ட ஆணைக்கு ஏற்ப இது நடக்கிறது. தமிழ்நாட்டில் ஏழ்மைக் கோட்டிற்குக் கீழுள்ளவர்கள் நூற்றுக்கு 52 பேரும், வறுமைக்கோட்டிற்குக் கீழுள்ளவர்கள் நூற்றுக்கு 18 பேரும் உள்ளனர்.

''1977க்குப் பின்பு ஏழைகளுக்கு அதிக வீட்டுமனைப் பட்டா கொடுத்து வருகிறோம். இது அதற்கு முன்பு 25 ஆண்டுகளில் கொடுத்த மொத்த எண்ணிக்கையை விட அதிகமாகும். இந்தப் பட்டாக்களை 10 ஆண்டுளுக்கு விற்கக்கூடாது எனச் சட்டமிட்டுள்ளோம். காமராஜர் ஆட்சிக்காலத்தில் சுமார் 16 ஆயிரம் பேருக்கு ஒய்வூதியம் அளிக்கப்பட்டது. தற்போது சுமார் 2 இலட்சம் பேர் முதியோர் உதவித் தொகையைப் பெறுகின்றனர்.

''தற்போது கொடுக்கப்படும் 10 ஆயிரம் பட்டாக்களில் சுமார் 4 ஆயிரம் பட்டாக்கள் ஆதிதிராவிடர்களுக்கு அளிக்கப்படுகின்றன. ஆதிதிராவிடர்களுக்கு வீடு கட்டக் கடன் தருகிறோம். அவர்களுக்கு கல்வி இலவசமாக அளிக்கிறோம். குறைந்த வட்டியில் கடன் கொடுக்கிறோம். இதை எல்லாம் அவர்கள் நல்லமுறையில் பயன்படுத்திக் கொள்ள வேண்டும். சென்ற ஆண்டு அதிக ஆதிதிராவிடர் மேல்படிப்புக்கு தேர்வு செய்யப்பட்டனர்.

''பாங்குகள் தரும் கடன்மூலம் புதிய தொழில்தொடங்க முயற்சி செய்யவேண்டும். சென்ற ஆண்டு 52 பாங்குகள் தொழில்தொடங்க ரூ. 162 கோடி கடன் வழங்கியுள்ளது. இதனால் 5 இலட்சம் பேர் பயன் பெற்றனர். இந்த ஆண்டு தொழில் தொடங்குவதற்காக ரூ.250 கோடி கடன் வழங்க பாங்குகள் முடிவு செய்துள்ளன.''

விழாவிற்குத் தலைமை உரையாற்றிய மாவட்ட ஆட்சியாளர் திரு. இரா. வரதராஜுலு, இ.ஆ.ப. பேசும் போது குறிப்பிட்டார்:

''மதுரை வருவாய்க்கோட்டத்தில் 10 ஆயிரம் பேருக்கு வீட்டு மனைப்பட்டா வழங்கப்படுகிறது. இதில் 7 ஆயிரம் பேர் ஏற்கெனவே இருப்பவர்கள். இதைத்தவிர 3 ஆயிரம் பேருக்குப் புதிதாக வழங்கப்படுகிறது. மதுரை மாவட்டத்தில் 1977 முதல் இன்றுவரை சுமார் 1 இலட்சத்து 54 ஆயிரம் பேருக்கு வீட்டுமனைப்பட்டா வழங்கப்பட்டுள்ளது. இதைத் தவிர சுமார் 12 ஆயிரத்து 900 பேருக்கு 25 ஆயிரத்து 309 ஏக்கர் நிலப்பட்டா வழங்கப்பட்டுள்ளது.

நிகழ்ச்சித் தொகுப்பு:
கே.பி. நல்லதம்பி
உதவி மக்கள் தொடர்பு அலுவலர்,
மதுரை.

''மதுரை மாவட்டத்தில் 1 இலட்சத்து 58 ஆயிரத்து 119 பேர் வறுமைக்கோட்டின் கீழுள்ளனர். இவர்கள் அனைவருக்கும் வீட்டுமனைப்பட்டா வழங்க வேண்டும் என்பது அரசின் எண்ணம். கடந்த ஒரு ஆண்டில் 36 ஆயிரத்து 800 பேருக்கு வீட்டுமனை பட்டா கொடுத்துள்ளோம். இன்னும் 1 இலட்சத்து 21 ஆயிரத்து 380 பேருக்கு மனைப்பட்டா கொடுக்கவேண்டியுள்ளது. இதற்குச் சுமார் 3 ஆயிரத்து 700 ஏக்கர் நிலம் தேவைப்படும். தற்போது அரசிடம் உள்ளது ஆயிரத்து 150 ஏக்கர்தான். இதை டிசம்பரில் கொடுப்போம். இதைத் தவிர 2 ஆயிரத்து 500 ஏக்கர் நிலங்களைக் கையகப்படுத்த வேண்டும். இதற்காகச் சுமார் ரூ.1 கோடி ஆகலாம்''

இராயப்பேட்டையில் ஓர் இனிய விழா

சென்னை, இராயப்பேட்டையில் அமைந்துள்ள அருள்மிகு சித்திபுத்தி விநாயகர் - சுந்தரேஸ்வரர் திருக்கோயிலில், அருள்மிகு பழனியாண்டவர் முன்மண்டபத் திறப்புவிழாவும், அருள்மிகு ஐயப்ப சுவாமி சன்னிதி கால்கோள் விழாவும் 9.9.85 அன்று சிறப்புற நடைபெற்றது.

அவ்வமயம், அருள்மிகு துர்க்கையம்மன் முன்மண்டபத்தையும் யாகசபை மண்டபத்தையும் சமூக நலத்துறைச் செயலாளர் திரு.கு. ஆளுடையபிள்ளை இ.ஆ.ப. அவர்களும், சலவைக் கல்லால் புதுப்பிக்கப்பெற்ற நவக்கிரக சன்னிதியை அறநிலையத்துறை துணை ஆணையர் திரு ந.சுவாமிநாதன் அவர்களும் திறந்து வைத்தார்கள்.

வரவேற்புரை

விழாவிற்கு வந்திருந்தோரைத் திருக்கோயில் தக்கார் திரு எம். பழனியப்பன் வரவேற்றுப் பேசுகையில், ''சுமார் 100 ஆண்டுகளுக்கு முன்பாக இராயப்பேட்டை வாழ் ஆத்திகப் பெருமக்களால் உருவாக்கப் பெற்றது இத் திருக்கோயில். தமிழ்த் தென்றல் திரு. வி. க., மகாகவி பாரதியார் முதலான தமிழ்ச் சான்றோர்கள் வழிபட்ட தலமிது'' என்று பெருமையோடு குறிப்பிட்டார்.

தற்போது புதியதாகக் கட்டப்பெற்ற அருள்மிகு பழனியாண்டவர் முன் மண்டபம், யாகசாலை மண்டபம், பிரகாரத் தரை அமைத்தது, சலவைக்கல்லால் நவக்கிரக சன்னிதி புதுப்பித்தது போன்ற பணிகள் ரூ. 1,25,000 மதிப்பீட்டில் திருக்கோயில் நிதி மூலமாக நிறைவேற்றப்பட்டுள்ளன். அருள்மிகு துர்க்கையம்மன் மண்டபம், இராயப்பேட்டை திரு.வி.முனுசாமி என்பாரின் ரூ. 8500 நன் கொடையால் கட்டி முடிக்கப்பட்டது.

ஆலய வருமானம்

இக் கோயிலின் ஆண்டு வருமானம் ஒரு லட்சம் ரூபாயாகும்.

இத் திருக்கோயிலுக்குச் சொந்தமாக-கதீட்ரல் சாலையில் காலியாக இருந்த மனையில் 1972ஆம் ஆண்டில் கல்யாண மண்டபத்திற்குக் கால்கோள்விழா நடத்தி, பின்னர் 1979ஆம் ஆண்டில் சமயப் பிரச்சாரக்கூடமாகத் துவங்கி நின்று விட்டதை, 1982ஆம் ஆண்டில் மாண்புமிகு அறநிலையத் துறை அமைச்சர் அவர்கள் ஆலோசனைப்படி திருக்கோயிலுக்கு நிரந்தரமான வருவாய் தொடர்ந்து கிடைக்கும்வண்ணம் அழகிய கட்டடமாக ரூ. 5 லட்சம் மதிப்பீட்டில் பூர்த்திசெய்து, 1.4.85 அன்று மாண்புமிகு அறநிலையத்துறை அமைச்சர் அவர்களால் திறந்து வைக்கப்பட்டது. இக் கட்டடம், லட்சுமி விலாஸ் வங்கிக்கு மாதமொன்றுக்கு ரூ. 13,848 வாடகைக்கு விடப்பட்டதின் மூலமாக ஆண்டொன்றுக்கு ரூ. 1,66,000 வருவாய் இக்கோயிலுக்குக் கூடுதலாகிறது. இதனால் இத்திருக்கோயிலின் மொத்த வருமானம் இவ்வாண்டில் ஒரு லட்சம் ரூபாய் என்பதிலிருந்து 3 லட்ச ரூபாயாக உயர்கிறது.

மாநிலத்திலேயே அதிகமான வாடகை பெறும் திருக்கோயில் கட்டடம் இதுவே என்று கருதப்படுகிறது.

விழாவிற்குத் தலைமை தாங்

கினார், சமூகநலத் துறை செய லாளர் திரு கு. ஆளுடையபிள்ளை இ.ஆ.ப; அவர் இத்திருக்கோயில் நிர்வாகத்தையும், சொத்துக்கள் நல்லமுறையில் பராமரிக்கப்பட்டு வருவதையும் வெகுவாகப் பாராட்டிப் பேசினார்.

மாண்புமிகு அமைச்சர் உரை

விழாவில் பேருரையாற்றிய மாண்புமிகு சுற்றுலா மற்றும் அறநிலையத்துறை அமைச்சர் திரு இராம. வீரப்பன் அவர்கள் குறிப்பிட்டதாவது—

''இராயப்பேட்டை பகுதியில் ஒரு தொன்மை வாய்ந்த இந்த ஆலயத்திலே திருப்பணியை முடித்து புதிய திருப்பணியைத் துவக்குகின்ற ஒரு விழாவை-என்னுடைய 60வது பிறந்த நாளில்-இன்றைக்கு கலந்து கொள்ளுகிற ஒரு வாய்ப்பு எனக்குக் கிடைத்ததை நான் இறையருள் என்றே எண்ணுகிறேன்.

''இதற்கு முழுமுதற் காரணமாக அமைந்திருக்கின்ற மாண்புமிகு டாக்டர் புரட்சித்தலைவர் அவர்களுக்கு நன்றி கூறி, நான் இந்த முதல் நிகழ்ச்சியிலே கலந்து கொள்ளுகிறேன்'' என்று குறிப்பிட்டார்.

விழாவில் துணை ஆணையர் திரு ந.சுவாமிநாதன், தென்னிந்திய அர்ச்சகர் சங்கப் பொதுச் செயலாளர் திரு டி.எஸ்.சாம்பமூர்த்திசிவாச்சாரியார் ஆகியோர் சிறப்புரையாற்றினர்.

ஏழைகளுக்கு உணவு

விழாவிற்கு, தமிழக மேலவை அரசுக் கொறடா திரு ஜேப்பியார் அவர்களும், சட்டமன்ற உறுப்பினர்கள் திருவாளர்கள் சைதை. துரைசாமி, மயிலை வே. தமிழ் மணி ஆகியோரும் வந்திருந்தனர்.

திருக்கோயில் நிர்வாக அலுவலர் திரு.தெ.ப.ஏகாம்பரம் விழா முடிவில் நன்றி கூறினார்.

பின்னர் திருக்கோயிலில் பல்லாயிரக்கணக்கான ஏழை எளிய மக்களுக்கு மாண்புமிகு சுற்றுலா-அறநிலையத்துறை அமைச்சர் திரு இராம. வீரப்பன் அவர்கள் உணவு வழங்கினார்.

நிகழ்ச்சித் தொகுப்பு:
இல. இராசேந்திரன்

பசும் பொன் முத்துராமலிங்கம் மாவட்டத்தில்....

சிவகங்கையினைத் தலைமையகமாகக் கொண்டு செயல்பட்டு வரும் பசும்பொன் முத்துராமலிங்கம் மாவட்டத்தில் தமிழ்நாடு வீட்டு வசதி வாரியம் மிகவும் முனைப்போடு மக்களுக்கு வீடு கட்டும் பணியினைச் செயல்படுத்தி வருகிறது.

அரசு அலுவலர்களுக்குச் சலுகை வாடகைக் குடியிருப்புக்கள் சிவகங்கையில் 288 வீடுகள் ரூ. 242 இலட்சம் செலவிலும், காரைக்குடியில் 36 வீடுகள் ரூ.31 இலட்சம் செலவிலும் கட்டப்பட்டு வருகின்றன.

பொதுமக்களுக்காக சிவகங்கையில் 230 ஏக்கர் நிலத்தில் 7,300 குடியிருப்புக்கள் ரூ.2,300 இலட்சத்திலும், காரைக்குடியில் 155 ஏக்கர் நிலத்தில் 4,500 வீடுகள் ரூ. 1,[illegible]00 இலட்சத்திலும் தேவகோட்டையில் 100 ஏக்கர் நிலத்தில் 3,000 வீடுகள் ரூ.1000 இலட்சத்திலும், மானாமதுரையில் 100 ஏக்கர் நிலத்தில் 3,000 வீடுகள் ரூ. 1,000 இலட்சத்திலும் பொருளாதாரத்தில் நலிவுற்றோர் குறைந்த மற்றும் நடுத்தர உயர்தர வருமானமுள்ளவர்களுக்காக ஐந்து ஆண்டுகளுக்குள் கட்டி முடிக்க திட்டமிட்டு, அனைத்துப் பூர்வாங்கமான பணிகளும் துரிதமாக்கப்பட்டு வருகின்றன.

சிவகங்கையில் அரசு அலுவலர்களுக்கான குறைந்த வாடகை வீடுகள் கட்டப்பட்டு வருவதை 17.9.85ஆம் நாளன்று தமிழ்நாடு வீட்டு வசதி வாரியத் தலைவர் திரு திருப்பூர் மணிமாறன் பார்வையிட்டு கட்டுமானப்பணிகளை துரிதப்படுத்துமாறு பொறியாளர்களுக்கு ஆணையிட்டார்.

ஆண்டிப்பட்டியில் ஆக்கப்பணிகள்

ஆண்டிப்பட்டி சட்டமன்றத் தொகுதியில் இவ்வாண்டு கீழ்க்காணும் திட்டப்பணிகள் எடுத்துச்செய்ய நடவடிக்கைகள் மேற்கொள்ளப்பட்டுள்ளன.

ஒருங்கிணைந்த ஊரக வளர்ச்சித்திட்டம்:—

இத்திட்டத்தின் கீழ் 7.35 இலட்சம் நிதி ஒதுக்கீடு செய்யப்பட்டுள்ளது. இதன்மூலம் இதுவரை வறுமைக்கோட்டிற்குக் கீழ் உள்ள 111 குடும்பத்தினர் பயனடைந்துள்ளனர். ரூ.0.99 இலட்சம் செலவு செய்யப்பட்டுள்ளது. இதில் 11 ஆதிதிராவிடர் குடும்பத்தினர் பயன்பெற்றுள்ளனர். மேலும் 12 பெண்கள் பயனடைந்துள்ளனர்.

வேளாண்மை உற்பத்திப் பெருக்குத்திட்டம்:

இத்திட்டத்தின் மூலம் 312 நபர்கள் பயனடைந்துள்ளனர். இதில் 42 பேர் தாழ்த்தப்பட்டோர் இனத்தைச் சேர்ந்தவர் ஆவார்கள். ரூ. 3.11 இலட்சம் இதுவரை செலவு செய்யப்பட்டுள்ளது.

தேசிய ஊரக வேலைவாய்ப்புத் திட்டம் :

கிராமப்புற மக்கள் வாழ்வு மலரவும் கிராம மக்களுக்குவேலை வாய்ப்பு அமைக்கும் நோக்கோடு 139 வேலைகள் ரூ. 14.19 இலட்சம் மதிப்பீட்டில் எடுத்துச் செய்யப்பட்டு வருகின்றன. இதில் 7 வேலைகள் முடிவுற்றன. இதுவரை 26000 மனித நாட்கள் உருவாக்கப்பட்டுள்ளன.

ஊரக நிலமற்றோர் வேலை உறுதித் திட்டம் :

இவ்வாண்டு வீடில்லா ஆதிதிராவிடர்களுக்கு அவர்களின் உழைப்பைப்பயன்படுத்தியும், அவர்களது வாழ்வு மேம்பாடு அடையும் நோக்கோடு 65 வீடுகள் ரூ. 3.90 இலட்சத்தில் கட்டித்தர நடவடிக்கைகள் மேற்கொள்ளப்பட்டு உள்ளன.

வேளாண்மைப் பொறியியல்
(மண்வளப்பாதுகாப்பு)

மண்வளப்பாதுகாப்புத் திட்டத்தின்கீழ், 1,300 ஏக்கரில் மண்வளப்பாதுகாப்பு வேலைகள் மற்றும் 13 தடுப்பு ஆணை வேலைகளும் ரூ. 3.34 இலட்சம் செலவில் நடைபெற்று வருகின்றன.

ஊரக நிலமற்றோர் வேலை வாய்ப்பு உறுதித் திட்டத்தின்கீழ் 12 கசிவுநீர்க்குட்டைகள் ரூ.5.92 இலட்சங்களில் செயலாக்கத்தில் உள்ளன.

கால்நடை பராமரிப்பு

கால்நடை மேம்பாட்டு முனைப்புத்திட்டத்தின்கீழ் ஆண்டிப்பட்டியில் ஒரு செயற்கை முறை இனவிருத்தி நிலையம் செயல்பட்டு வருகிறது. இத்துறையில் மொத்தம் 72,115 கால்நடைகளுக்குக் கருவூட்டல் செய்யப்பட்டுள்ளன. மொத்தம் 42,475 கன்றுகள் பிறந்துள்ளன.

கன்று மானியத் திட்டத்தில் மொத்தம் 875 நபர்களுக்கு ரூ. 87,052 மானியம் வழங்கப்பட்டுள்ளது. தீவனப்பெருக்கத் திட்டத்தின் அடிப்படையில் 15,05,000 புல், புல்கரணைகள் உபயோகிக்கப்பட்டுள்ளன.

மீன் வளத்துறை

ஆண்டிப்பட்டி தொகுதியிலுள்ள வைகை அணை மீன் விதைப்பண்ணையில் கூடுதலாக 12 சிமிண்ட் நர்சரித் தொட்டிகள் ரூ. 22 இலட்சம் மதிப்பீட்டில் கட்டுப்பணி நடைபெற்று வருகிறது.

உயர்இன மீன் வளர்ப்புத் திட்டம் (வைகை அணை)—

இவ்வாண்டு வைகை அணையில் 15 இலட்சம் உயர் இன மீன் குஞ்சுகள் இருப்பு

செய்யப்பட்டு வருகின்றன. இதன்மூலம் இவ்வாண்டு 55 டன் மீன் உற்பத்தி எதிர்பார்க்கப்படுகிறது.

விரால் வளர்ப்புத்திட்டம் (மஞ்சளார் அணை)

இவ்வாண்டு விரால் வளர்ப்புக்குளத்தில் 1,600 விரால் குஞ்சுகள் இருப்பு செய்து வளர்க்கப்பட்டுவருகின்றன. இதன்மூலம் ரூ. 6,000 வரை வருவாய் எதிர்பார்க்கப்படுகிறது.

மீனவர் விபத்து காப்புறுதித் திட்டம்

ஆண்டிப்பட்டிச் சட்டமன்றத்தொகுதியில் கீழ்க்காணும் மூன்று உள்நாட்டு மீனவர் கூட்டுறவுச் சங்கங்கள் செயல்பட்டு வருகின்றன.

1. வைகை மீனவர் கூட்டுறவுச் சங்கம்
2. குள்ளப்புரம் மீனவர் கூட்டுறவுச் சங்கம்
3. பெரியகுளம் மீனவர் கூட்டுறவுச் சங்கம்

மேற்கண்ட மூன்று சங்கங்களில் மீனவர் விபத்து காப்புறுதித் திட்டம் அமல் படுத்தப்படுகிறது.

இத்திட்டத்தினால் மீனவர் கூட்டுறவுச் சங்க அங்கத்தினர் மீன்பிடிக்கும்போது உயிரிழைப்பு நேர்ந்தால் ரூ. 15,000 பெறவும், கை, கால் இழப்பு நேரிட்டால் ரூ. 5,600 பெறவும் வழிவகை உள்ளது.

நெடுஞ்சாலைப் மற்றும் ஊரகப்பணித்துறை

ஆண்டிப்பட்டி சட்டமன்றத் தொகுதியில் ஊரகப்பணித்துறை மூலம் ரூ.26.44 இலட்ச செலவில் சாலை வேலைகள் மேற்கொள்ளப்பட்டுள்ளன.

கிராமியத் தொழில்கள்

ஆண்டிப்பட்டி தொகுதியில் நடப்பு ஆண்டில் 7 தொழில் முனைவோருக்கும் விசைச் செக்கு அமைப்பதற்கு மொத்தம் ரூ.46,450 கடன் வழங்கப்பட்டுள்ளது.

கிராமிய தொழில்கள் திட்டத்தின் கீழ் ஆண்டிப்பட்டித் தொகுதியில் மொத்தம் 46 பல்வேறு தொழில்கள் (செங்கல் காளவாசல், பேக்கரி, விசைச்செக்கு) துவங்கப்பட்டுள்ளன.

கிராமிய வீட்டுவசதித் திட்டம்

ஆண்டிப்பட்டி சட்டமன்றத் தொகுதியில் பெரியகுளம் கோட்ட கிராமியக் கூட்டுறவு வீட்டுவசதிச் சங்கம்மூலம் பொருளாதாரத்தில் மிகவும் பின்தங்கிய 4,016 ஆதி திராவிடர்களுக்கும், 982 ஆதிதிராவிடர் அல்லாதவர்களுக்கும் முறையே ரூ. 121.56, ரூ. 38.37 இலட்சம் செலவில் 4,998 குடிலுக்கும் வீடுகள் கட்டி முடிக்கப்பட்டுள்ளன.

ஆண்டிப்பட்டித் தொகுதியில் 14 நபர்கள் விதவை மகள் திருமணத்திட்ட நிதி உதவியின் கீழ் பயனடைந்துள்ளனர்.

விதவைகள் நல்வாழ்வுத்திட்டம்:

அ. இத்தொகுதியில் விதவைகள் சுய தொழில்புரிந்து அவர்கள் வாழ்வு மேம்பட நாட்டுடைமையாக்கப்பட்ட வங்கிகள் மூலம் 560 நபர்களுக்குக் கடன் வழங்கப்பட்டு உள்ளது.

ஆ. இத்தொகுதியில் தையல் தொழில் கற்றுக்கொண்ட விதவைகளுக்கு 25 தையல் இயந்திரங்கள் இலவசமாக வழங்கப்பட்டுள்ளன.

இ. இத்தொகுதியில் 1 முதல் 2 வரை படித்துக்கொண்டிருக்கும் 34 விதவைத்தாய்மார்களின் குழந்தைகளுக்கு இலவசமாகப் பாடப் புத்தகங்கள் வழங்கப்பட்டு உள்ளன.

ஈ. இத்தொகுதியில் உள்ள 15 உடல் ஊனமுற்ற குழந்தைகளுக்குப் பாடப்புத்தகங்கள் வாங்குவதற்காக உதவித்தொகை தலா ரூ. 25 வழங்கப்பட்டுள்ளது.

உ. இத்தொகுதியில் 65 விதவைப் பெண்கள் விடுதியில் உள்ள குழந்தைகளுக்குச் சீருடை தைக்கும் பணியின் வாயிலாக ஆண்டிற்கு ரூ. 1000 முதல் ரூ. 3000 வரை வருமானம் பெற்று வருகின்றனர்.

ஊ. ஆண்டிப்பட்டி சட்டமன்றத் தொகுதியில் மாண்புமிகு முதல்வர் கல்வி மற்றும் இலவச சத்துணவு கூடங்கள் 131 நடைபெற்று வருகின்றன. இவைகளை நர்சரிப்பள்ளிகளாக மாற்றி 73 நபர்களுக்கு 2 மாதகாலம் பயிற்சி அளிக்கப்பட்டுள்ளது.

ஊட்டச்சத்துத் திட்டம்:

தமிழ்நாடு ஒருங்கிணைந்த ஊட்டச்சத்துத் திட்டம் ஆண்டிப்பட்டி வட்டாரத்தில் 1981ஆம் ஆண்டு முதல் இயங்கி வருகிறது. இவ்வட்டாரத்தில் மொத்த மக்கள் தொகை 1,51,523. ஒவ்வொரு மாதமும் 5 முதல் 36 மாதக் குழந்தைகளின் எடை எடுக்கப்பட்டு வருகிறது.

இலவச பாடநூல் வழங்குதல்:

ஆண்டிப்பட்டி சட்டமன்றத் தொகுதியில் மட்டும் 1 முதல் 8ஆம் வகுப்புவரை கல்விபயிலும் மாணவ, மாணவியர்களுக்கு இலவசமாக வழங்கப்பட்ட பாடநூல்களின் மொத்த மதிப்பு சுமார் ரூ. 3.25 இலட்சமாகும்.

வெள்ளி விழா ஆண்டில் தமிழ்நாடு கதர்-கிராமத் தொழில் வாரியம்

நா. கிருஷ்ணபாரதி, இ.ஆ.ப.
தலைமைச் செயல் அலுவலர்,
தமிழ்நாடு கதர் கிராமத் தொழில் வாரியம்

கிராமத்துக் கைவினைஞர்களின் ஏழ்மைத் துயரினைப் போக்க கதர் கிராமத் தொழில் துறை ஏற்படுத்தப்பட்டு செயல்பட்டு வந்தது. இச்செயல்பாடு மேலும் சிறந்து விளங்க 1960 ஆம் ஆண்டு தமிழ்நாடு கதர் கிராமத் தொழில் வாரியம் ஏற்படுத்தப் பட்டது. இவ்வாரியம் ஏற்பட்டு 25 ஆண்டுகள் 15.9.85ல் முடிந்து தன் சிறப்பான வெள்ளி விழா ஆண்டினைக் கொண்டாடிக் கொண்டிருக்கிறது.

கடந்த 25 ஆண்டுகளில் இவ் வாரியம் கிராமத்து வேலையற்றோருக்கு வேலை வாய்ப்பினை ஏற்படுத்திக் கொடுத்தல், சுய வேலை வாய்ப்பு ஏற்படுத்திக் கொள்ளுதல், கிராமத்துக் கைவினைஞர்களின் அன்றாட வருமானத்தை அதிகப்படுத்தல், வருமானத்தைப் பெருக்கும் வகையில் அவர்களின் திறனை அதிகப் படுத்தப் பயிற்சிகள் அளித்தல், நவீன கருவிகள் வழங்குதல் போன்ற பணியினை முக்கியக் கொள்கையாகக் கொண்டு அதற்கான திட்டங்களைத் தீட்டிச் செயல்படுத்தி வருகிறது.

கதர் உற்பத்தியில் தமிழ்நாடு சுமார் 11.08 கோடிக்கு உற்பத்தி செய்து ரூ.10.74 கோடிக்கு விற்பனை செய்து இந்தியாவிலேயே தமிழகம் உத்திரப் பிரதேசத்திற்கு அடுத்த இரண்டாவது இடத்தைப் பெற்றிருக்கிறது.

கிராமத் தொழில் பொருட்கள் உற்பத்தியில் சுமார் 106.37 கோடிக்கு மேல் உற்பத்தி செய்து

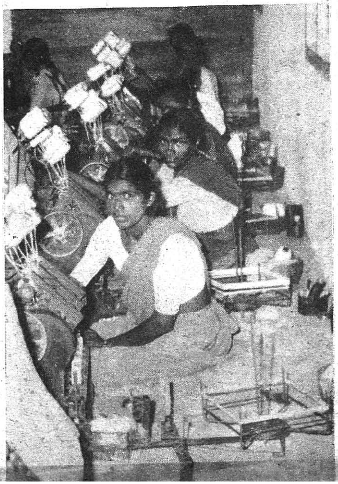

தமிழ்நாடு சுமார் 102, கோடி விற்பனை செய்து அனைத்திந்தியாவிலேயே முதலிடத்தில் இருக்கிறது.

தமிழகத்தில் 6.46 இலட்சம் மக்களுக்கு நிலையான வேலை வாய்ப்பு அளிக்கப்பட்டுவருகிறது. குறிப்பாக வறுமை நிலையிலுள்ள ஆதி திராவிட மக்களுக்கும், மலை வாழ் மக்களுக்கும், பெண்களுக்கும் கீழ்க் கண்ட விவரப்படி வேலை வாய்ப்பு அளிக்கப்பட்டுள்ளது.

	நபர்கள்
1. ஆதிதிராவிடர்மக்கள்	79,484
2. மலைவாழ்மக்கள்	8,216
3. பெண்கள்	1,97,085
4. இதரர்கள்	3,60,985
மொத்தம்	6,45,770

ஆண்டு ஒன்றுக்குக் கதர் வாரியத்தின் மூலம் தமிழ்நாட்டில் சுமார் 50,000 புதிய நபர்களுக்கு வேலை வாய்ப்பு அளிக்கும் வகையில் திட்டங்கள் தீட்டப்பட்டு செயல்படுத்தப்பட்டுவருகின்றன. கதர் கிராமத் தொழில் ஆணைக் குழுவும் தமிழக அரசும் தொடர்ந்து ஒத்துழைப்பு நல்கி வருவதனாலேயே தமிழ்நாட்டில் கதர்த்துறை இந்த அளவிற்குச் சிறப்பாக வளர்ச்சி அடைந்துள்ளது.

தமிழக அரசு சட்ட விதிமுறைகளுக்கு அளித்துள்ள விதிவிலக்குகள் பின்வருமாறு:

விற்பனை வரியிலிருந்து கதர் கிராமத் தொழில் பொருட்களுக்கு விலக்கு.

இலவம் பஞ்சு மற்றும் மணிலா வித்து ஆகியவைகளுக்குக் கொள் முதல் வரியிலிருந்து விலக்கு.

வாடகை மற்றும் குத்தகைச் சட்டத்தின் கீழ் கதர் கிராமத் தொழில் தயாரிக்கும் பொருட்களை அத்தியாவசியப் பொருட்கள் என அறிவித்தது.

கதர் அங்காடிகளை அக்டோபர் 2-ம் தேதி திறந்து வைக்க ஏதுவாகத் தேசிய விழா மற்றும் விடுமுறைச் சட்டத்தின் கீழ் விலக்கு.

தொழிற் கூட்டுறவுச் சங்கங்கள் கடன் உதவி பெற ஏதுவாகப் பதியப்படும் பத்திரங்களுக்கு முத்திரைத்தாள் மற்றும் பதிவுக் கட்டணத்திலிருந்து விலக்கு.

அரசாங்கத் துறைகள், அதன் பொது நிறுவனங்கள் போன்றவைகளுக்குத் தேவையான பண்டங்களைக்கதர் கிராமத்தொழில் வாரியத்திலிருந்து வாங்கிட வேண்டும் என்ற ஒதுக்கீடு முறை அமல் செய்யப்பட்டது.

மரமேறுபவர்களுக்கும், பனை வெல்லம் காய்ச்சும் கூட்டுறவுச் சங்கங்களுக்கும் அரசின் பொதுப் பணித்துறையைச் சார்ந்த பனை மரங்களைக் குத்தகைக்கு விடுதல்.

25 கிராமங்களைத் தத்தெடுத்து ஒவ்வொரு கிராமத்திலும் குறைந்தது 200 நபர்களுக்கு வேலை வாய்ப்பு அளித்தல்.

தற்போது தயார் நிலையில் உள்ள 100 புதிய தொழிற்கூடங்கள் கட்டிடங்கள் திறப்பு விழா.

2.10.85 முதல் 6.10.85 வரை சென்னை கலைவாணர் அரங்கில் கதர் மற்றும் கிராமத் தொழில் செயல்முறை விளக்கங்கள் மற்றும் கண்காட்சி கலை நிகழ்ச்சி, சொற்பொழிவு முதலியன நடத்துதல்.

மாவட்டங்களில் 5 இடங்களில் வெள்ளிவிழா நிகழ்ச்சிகளை நடத்தி இந்த வட்டாரத்தில் உள்ள கட்டடங்கள் திறப்பு விழா செய்தல்.

2.10.85 அன்று வெள்ளிவிழா துவக்கத்தின்போது கதர் மற்றும் கிராமத் தொழில் முன்னேற்றத்திற்காகப் பாடுபட்ட மிக முக்கிய நபர்களைக் கௌரவித்தல்.

1. திரு ஏகாம்பரம்-அம்பர் ராட்டைக் கண்டுபிடித்தவர்.

2. திரு. ஆர். பாலசுந்தரம்-புது உலோக ராட்டை கண்டுபிடித்தவர்.

திரு. எம். பக்தவச்சலம்-முன்னாள் தமிழக முதல்வர்-வாரியத்தின் முதல் தலைவர்.

திரு. வி. பத்மநாபன்-முன்னாள் முதல் செயலர், தமிழ்நாடு கதர் கிராமத் தொழில் வாரியம்.

நூற்போர், அதிக ஆண்டுகள் தொடர்ந்து பணிபுரியும் நெய்வோர், நூற்போர் மற்றும் கைவினைஞர்களைக் கௌரவித்தல்.

குறளகத்தில் உள்ள கதர் அங்காடியில் காந்தி சிலை திறப்பு விழா.

குறளகத்தில் உள்ள கதர் அங்காடியில் மளிகைப் பொருள் விற்பனை திறப்பு விழா.

புதுரக பாலியஸ்டர் புடவைகள் விற்பனையைத் துவக்கிவைத்தல்.

கதர் விற்பனையில் சிறந்து விளங்கிய ஊராட்சி ஒன்றியம் மற்றும் கல்வித் துறை அலுவலர்களுக்குப் பரிசளித்தல்.

இராமநாதபுரம் மாவட்டத்தைக் கதர் கிராமத் தொழில் மாவட்டமாக மாற்றியமைத்து கதர் கிராமத் தொழில் திட்டங்களைச் செயல்படுத்துதல்.

கோவையில் தொழில்பயிற்சி நிலையம் ஒன்று ஆரம்பித்து கதர் கிராமத் தொழில் வல்லுநர்களை உருவாக்கத் திட்டமிடல்

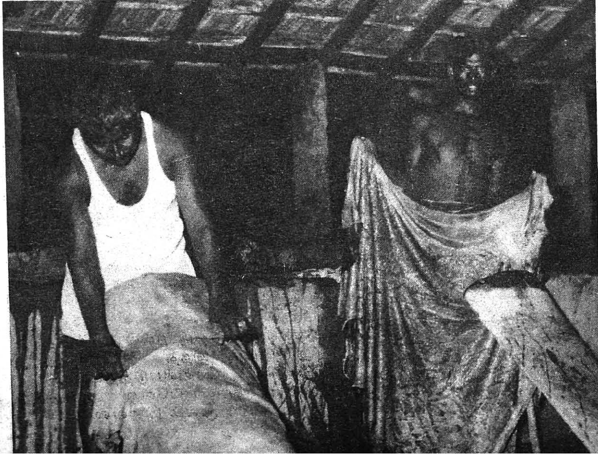

அரசுத்துறை மற்றும் அதன் பொது நிறுவனங்களுக்குத் தேவைப்படும் துணி வகைகளுக்கு 50%கதரிலிருந்தும் 50%கைத்தறியிலிருந்தும் வாங்கிட வேண்டும் என்ற ஒதுக்கீடு முறை அமல் செய்யப்பட்டது.

ஆண்டுதோறும் கதர் விற்பனையில் கதர் ஆணைக்குழு வழங்கும் சதவிகிதத்துடன் கூடுதலாக 10 விழுக்காடு தள்ளுபடி 90 நாட்களுக்கு அளித்தல்.

ஆண்டுதோறும் 60 நாட்களுக்குப் பாலிவஸ்திரா விற்பனைக்கு 10 விழுக்காடு தள்ளுபடி தமிழக அரசால் அளிக்கப்படுகிறது.

பனைமரத் தொழிலாளர்கள் பனைமரம் ஏறும்போது விபத்துக்குள்ளானால் ரூ. 10,000 வரை குடும்ப நல நிதி கொடுக்கப்படுகிறது.

கதர்த் தொழிலில் ஈடுபட்டு இருப்பவர்களில் பெரும்பாலோர் பெண்களே. ஒரு கிராமிய நூற்பு நிலையத்தில் 30 பேர் வீதம் சுமார் 560 கிராமிய நூற்புநிலையங்களில் சுமார் 17,000பேருக்கு நிரந்தர வேலைவாய்ப்பு அளிக்கப்பட்டுள்ளது. 1985-86ல் மேலும் 2100 பெண்களுக்கு கூடுதல் வேலை வாய்ப்பு அளிக்கும் வகையில் சுமார் 53 கிராமிய நூற்பு நிலையங்கள் ஏற்படுத்த அரசு முன்னரே அனுமதி வழங்கியுள்ளது.

கிராமிய நூற்பு நிலையங்களில் உற்பத்தியாகும் நூலினை நெசவு செய்யும் பணியில் சுமார் 6000க்கு மேற்பட்ட பரம்பரை நெசவாளர்கள் ஈடுபடுத்தப்பட்டு கதர்த் துணி உற்பத்தி செய்யப்பட்டு வருகிறது. நெசவாளர் குடும்பத்தைத் தவிர இதர குடும்பங்களுக்கு நெசவுத் தொழிலில் பயிற்சி அளிக்கப்பட்டு வேலை வாய்ப்பும் அளிக்கப்பட்டு வருகிறது. நெசவாளர்களின் வருமானத்தை அதிகரிக்கும் நோக்கத்துடன் புதியதாக நேப்பாளி தறிகள் அறிமுகப்படுத்தப்பட்டுள்ளன.

ஆதிதிராவிடர் போன்ற வறுமைக் கோட்டிற்குக் கீழ் வாழும் மக்களுக்கு நேப்பாளி தறிகளில் போதுமான பயிற்சி அளித்து அவர்களுக்கு ஒரு நல்ல மாற்றுத் தொழிலாக இந்த நெசவுத் தொழில் செயல்படுத்தப்பட்டு வருகின்றது. பல்வேறு அரசுத் திட்டங்கள் மூலம் இதுவரை 52 நேப்பாளித் தறி அலகுகளும், கதர் ஆணைக்குழு மூலம் 16 தறி அலகுகளும்-மொத்தம் 68 தறி அலகுகள் அனுமதிக்கப்பட்டு அவற்றை அமைத்து ஆரம்பிக்க உரிய ஏற்பாடுகள் செய்யப்பட்டு வருகின்றன. இதன் மூலம் 3400 நபர்களுக்கு நெசவு வேலை ஏற்படுத்திக் கொடுக்க வாய்ப்பு உள்ளது.

நேப்பாளி அலகு ஒன்று ரூ.7½ இலட்சம் வீதம் 68 அலகுகளுக்கு ரூ.510 இலட்சம், அரசின் பல்வேறு திட்டங்களின் மூலம் செலவிடப்பட்டு வருகிறது.

கதர் வாரியம் சுமார் ரூ. 20 இலட்சம் மதிப்புள்ள கதர்த் துணிகளை ஏற்றுமதி இணையங்களின் மூலம் வெளிநாட்டிற்கு ஏற்றுமதி செய்துள்ளது.

கதர் ரகத்தில் பாலியஸ்டர் கதர் உற்பத்தி செய்ய வாரியம் தீவிர நடவடிக்கை எடுத்து இதற்கான நூற்பு நிலையங்கள் ஏற்படுத்தப்பட்டு ஆண், பெண்களுக்குத் தேவையான புதிய நவீன பாலியஸ்டர் ரகங்கள் தயார் செய்து விற்பனை செய்யப்பட்டு வருகின்றன. இதுவரை இரண்டரை இலட்சம் மீட்டர் பாலியஸ்டர் துணிகள் உற்பத்தி செய்து விற்பனை செய்யப்பட்டு வருகின்றன.

35 பாலியஸ்டர் நூற்பு நிலையங்கள் தற்சமயம் இயங்கிக் கொண்டு இருக்கின்றன.

2.10.85ல் புது ரக பாலியஸ்டர் புடவைகள் முதல் முறையாக விற்பனைக்கு வெளியிட ஏற்பாடுகள் செய்யப்பட்டு வருகின்றன.

தமிழ்நாட்டில் பட்டு உற்பத்தி தமிழ்நாடு கதர் கிராமத்தொழில் வாரியத்தின் மூலம் சிறப்பான முறையில் செய்யப்பட்டு வருகிறது. சுமார் 1200 பட்டு நெச

வாளர்கள் நிரந்தர வேலை வாய்ப்புப் பெற்றுள்ளார்கள். இவர்களுக்கு மாதம் ஒன்றுக்கு ரூ.600 முதல் ரூ. 700 வரை வருமானம் கிடைக்கிறது. இவர்கள் கூலி சென்ற ஜனவரி '85-ல் 10 சதவீதம் முதல் 15 சதவீதம் வரை உயர்த்தப்பட்டு இருக்கிறது. சென்ற ஆண்டு (1984-85) சுமார் ரூ. 2.75 கோடி மதிப்புள்ள பல்வேறு விதமான பட்டு ரகங்கள் உற்பத்தி செய்து விற்பனை செய்யப்பட்டுள்ளன.

அகில இந்திய அளவில் ஒரு தனி நிறுவனம் பட்டு உற்பத்தியில் ஆண்டு ஒன்றுக்குச் சுமார் 3 கோடிக்கு உற்பத்தி செய்வது தமிழ்நாட்டில் மட்டும்தான். அதற்கு ஏறத்தாழ ஆண்டு ஒன்றுக்கு 1600 கிலோ தங்க ஜரிகை தேவைப்படுகிறது.

அத் தேவையினைப் பூர்த்தி செய்யத் தமிழ்நாட்டில் ஓர் ஜரிகை உற்பத்தி அலகு துவங்க ஏற்பாடுகள் செய்யப்பட்டு வருகின்றன.

கதர் ஆணைக்குழுவின் மூலம் அங்கீகரிக்கப்பட்டுள்ள 26 கிராமத் தொழில்களில் தமிழ்நாடு கதர் கிராமத் தொழில் வாரியம் சுமார் 16 கிராமத் தொழில்களை ஏற்று நடத்தி வருகிறது.

சோப்புத் தொழில் மிகவும் சிறப்பான முறையில் தமிழ்நாட்டில் நடைபெற்று வருகிறது. 38 இலாகா அலகுகளில் ரூ. 355 இலட்சம் மதிப்பிற்கு உற்பத்தி செய்யப்பட்டு விற்பனை செய்யப்பட்டு வருகிறது. இங்கு உற்பத்தியாகும் கோபுரம் மார்க் சோப்புகளுக்குக் கேரளம் போன்ற வெளி மாநிலங்களில் நல்ல கிராக்கி உள்ளன. சலவை சோப்புகள் தவிர வேம்பு மற்றும் சந்தனக் குளியல் சோப்புகளும் தயார் செய்யப்பட்டு விற்பனை செய்யப்படுகின்றன.

திருச்சி அருகில் இருக்கும் நாந்தலூர் என்ற ஊரில் மாதம் ஒன்றுக்கு 20 டன் எடையுள்ள சலவை சோப்புத் தயாரிக்கும் அலகு திருச்சி 'பெல்' நிறுவன ஒத்துழைப்புடன் இந்த வாரியம் வெகு விரைவில் துவங்க இருக்கின்றது. இங்கு உற்பத்தி ஆகும் சலவை சோப்பு அனைத்தையும் திருச்சி 'பெல்' நிறுவனமே வாங்கிக் கொள்ளும்.

தமிழ்நாட்டில் 28 தோல் உற்பத்தி நிலையங்கள் இயங்கி வருகின்றன. இவை மூலம் காலணிகள், தோல் பைகள், பெல்ட்டுகள், இதர ஆடம்பர தோல் பொருட்கள் உற்பத்தி செய்து விற்பனை செய்யப்பட்டு வருகின்றன.

காலணி தயாரிக்கும் தொழிலாளர்கள் சாலை ஓரங்களில் கடும் வெயிலிலும், மழையிலும் துன்பப்படுகிறார்கள். அவர்களது துயர் துடைக்க சுமார் 7500- மதிப்பில் இரும்பினால் ஆன பெட்டிக் கடைகள் வடிவிலான பணிக்கூடங்கள், தையல் மிஷின் மற்றும் தேவையான இதர உபகரணங்கள் ரூ.500 நடைமுறை மூலதனம் ஆகியவைகள் இனாமாக வழங்கப்பட்டுள்ளன. இவ்விதம் 1982-83ல் 37.50 இலட்சத்தில் 500 பெட்டிக்கடைகளும் 1983-84ல் ரூ. 36.50 இலட்சத்தில் 500 பெட்டிக்கடைகளும், வழங்கப்பட்டுள்ளன. மேலும் ரூ. 52.65 இலட்சத்தில் 750 பெட்டிகள் வழங்கிடத் திட்டமிடப்பட்டுள்ளது. இதன் மூலம் வறுமைக் கோட்டிற்குக் கீழ் நிலையிலிருந்து ஏழை காலணி தொழிலாளர்கள் மாதம் ரூ.600 முதல் ரூ. 700 வரை சம்பாதிக்கிறார்கள். இத்திட்டம் 20 அம்சத் திட்டத்தில் ஒன்றாகும்.

இவை தவிர வாரியம் 4,802 காலணி தொழிலாளர்களுக்கு ரூ. 114 -இலட்சமும், 1075 தோல் பதனிடும் தொழிலாளர்களுக்கு சுமார் 50 இலட்சமும் கடன் மற்றும் மான்யமாக அரசு மூலம் உதவிகள் வழங்கப்பட்டு காலணி தொழிலாளர்களின் துயர் துடைக்கப்பட்டுள்ளது.

கிராமத் தொழில்களில் பனைத் தொழில் தமிழகத்தில் சிறப்பாகச் செயல்பட்டு வருகிறது. இந்தியாவில் உள்ள 8 கோடி பனை மரங்களில் தமிழ்நாட்டில் மட்டும் சுமார் 5 கோடி மரங்கள் உள்ளன. பனைமரத்தின் ஒவ்வொரு பகுதியும் மக்களுக்குப் பயன்படுகின்றன. இதனால் பனை மரத்தினை ''மாநில அரசு மரமாகத்'' தமிழக அரசு அறிவித்துள்ளது.

மாவட்டந்தோறும் பனைப் பொருள் கூடங்கள் அமைக்கப்பட்டு வருகின்றன. பனஞ்சர்க்கரையைக் கொண்டு தயாரிக்கப்படும் ''பாம்டா'', 'பாம்கூலா' பானங்கள் தமிழ்நாட்டில் மக்களுக்கென ஓர் புகழை எட்டியுள்ளன. சாக்கலேட், மிட்டாய், பனங்கற்கண்டு ஆகியவை பெருமளவில் தயாரிக்கப்பட்டு விற்பனை செய்யப்பட்டுவருகின்றன.

பனை நார் மற்றும் பனை ஓலைப் பொருட்கள் ஆண்டுதோறும் ரூ.47.09 இலட்சம் மதிப்பிற்கு ஏற்றுமதியாகின்றன. சமீபத்தில் பனைத்தும்பு எடுக்க ஒரு இயந்திரம் தயாரிக்கப்பட்டுள்ளது. அதனால் பனைத்தும்பு உற்பத்தி துரிதமாக ஏற்படுவதுடன் தொழிலாளர்களுக்கு வருமானம் கூடுகிறது.

தமிழகத்தில் 10 கைமுறைக் காகித அலகுகள் சிறப்பாகச் செயல்பட்டு வருகின்றன.

கூட்டுச் சிறப்புத் திட்டத்தின் கீழ் ஆதி திராவிடர்களுக்கென 15 நிலையங்கள் அனுமதிக்கப்பட்டுள்ளன. இதன் மூலம் சுமார் 1500 அரிஜன மக்களுக்கு வேலை வாய்ப்பு அளிக்கப்படவுள்ளது.

இவ்வாண்டு தமிழக அரசு 250 மெட்ரிக் டன் (பேப்பர்) மேல் அட்டைக் காகிதங்களும், 250 மெட்ரிக் டன் படி எடுக்கும் தாள்களும், தமிழ் நாடு கதர் கிராமத் தொழில் வாரியத்திடமிருந்து வாங்குவதற்கு உத்தரவு வழங்கியுள்ளது. தமிழ்நாடு அரசின் இந்த உத்தரவின் மூலம் வாரியத்தில் கைமுறைக் காகிதத்தொழில் மேலும் சிறப்பாக வளர்ச்சியடைய வாய்ப்பு ஏற்பட்டுள்ளது.

பெரிய தொழிற்சாலைகளும், கிராமத்தொழில்களும் இணைந்து செயல்பட்டால், கிராமத் தொழில்கள் சிறப்புற முன்னேற்றம் அடைய பெரும் வாய்ப்பு உள்ளது. இந்தக் கருத்தில் திருச்சி பெல் (BHEL) நிறுவன ஒத்துழைப்புடன் இந்த வாரியம் திருச்சிக்கு அருகில் ஒரு கைமுறை

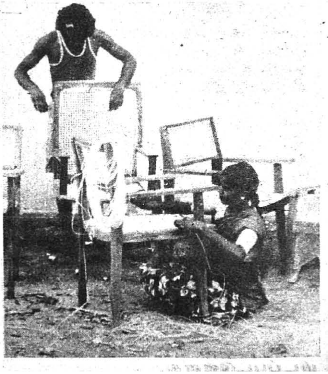

காகித அலகு வெகுவிரைவில் துவக்க இருக்கிறது.

கிராமத் தொகுப்பு வளர்ச்சித் திட்டம்:

இத்திட்டத்தின் கீழ் இதுவரை ரூ. 856.20 இலட்சம் அரசிடமிருந்து நிதி பெறப்பட்டு 12,371 நபர்கள் பயனடையக் கூடிய வகையில் பல்வேறு தொழில் திட்டங்கள் செயல்படுத்தப்பட்டுள்ளன.

வறட்சிக்கு இலக்காகும் பகுதி மேம்பாட்டுத் திட்டம்:

இத்திட்டத்தின் கீழ் இராமநாதபுரம், தருமபுரி மாவட்டங்களுக்கு இதுவரை ரூ. 35.14 இலட்சம் அரசிடமிருந்து நிதியுதவி பெறப்பட்டு 2208 நபர்கள் பயனடையக்கூடிய வகையில் பல்வேறு தொழில் திட்டங்கள் செயல்படுத்தப்பட்டுள்ளன.

மலைவாழ் மேம்பாட்டுத் திட்டம்:

இத்திட்டத்தின் கீழ் இதுவரை 36.40 இலட்சம் அரசிடமிருந்து நிதியுதவி பெறப்பட்டு 875 நபர்கள் பயனடையும் வகையில் பல தொழில் திட்டங்களை வாரியம் செயல்படுத்தியுள்ளது.

ஒருங்கிணைக்கப்பட்ட மலைவாழ் மக்கள் மேம்பாட்டுத் திட்டம்:

ரூ. 35.67 இலட்சம் செலவில் பல்வேறு தொழில் திட்டங்கள் மூலம் 1832 நபர்கள் பயன் அடைந்துள்ளனர். 7வது திட்ட காலத்தில் ரூ.83 இலட்சம் இத்திட்டத்தின் கீழ் செலவு செய்யத் திட்டமிடப்பட்டுள்ளது.

மேற்குமலைத் தொடர் வளர்ச்சித் திட்டம்:

ரூ. 5,000 இலட்சம் செலவில் 1500 மலைவாழ் மக்கள் பயன் பெறத்தக்க வகையில் பல்வேறு தொழில் திட்டங்கள் 7வது திட்ட காலத்தில் செயல்படுத்திட திட்டமிடப்பட்டுள்ளது.

கிழக்குத் தொடர்ச்சி மலை மேம்பாட்டுத் திட்டம்:

ரூ. 50 லட்சம் செலவில் 1500 மலைவாழ் மக்கள் பயனடையும் வகையில் தேனீ வளர்ப்பு பிரம்பு-மூங்கில், கற்றாழை நார் முதலிய தொழில் வளர்ச்சித் திட்டங்களை 7வது திட்ட காலத்தில் செயல்படுத்திடத் திட்டமிடப்பட்டுள்ளது.

குடும்பத்தில் ஒருவருக்கு வேலை வழங்கும் திட்டத்தின் கீழ் 7வது திட்ட காலத்தில் ரூ. 1.20 இலட்சத்தில் 1200 பேருக்கு வாரியத்தின் மூலம் வேலை வாய்ப்பு வழங்கிட நடவடிக்கை எடுக்கப்பட்டு வருகிறது.

6வது திட்ட காலத்தில் வாரியத்தில் சிலிகேட் உற்பத்தி, மரம் அறுக்கும் தொழிற்சாலை, அண்ணா எண்ணெய்ப் பரிசோதனை நிலையம் ஆகியவற்றைச் செயல்படுத்த ரூ. 62 இலட்சம் செலவிடப்பட்டுள்ளது. 7வது திட்ட காலத்தில் மேலும் பல திட்டங்கள் செயல்படுத்த ரூ. 115 இலட்சம் செலவிடப்படவுள்ளது.

அரிசன நலத்திட்டம்:

நீலகிரி, ஜவ்வாது மலையில் உள்ள அரிசன மக்களுக்குத் தேன் எடுக்கும் தொழிலில் பயிற்சி அளித்திட 0.65 இலட்சம் செலவிடப்பட்டுள்ளது.

தமிழ் நாடு கதர் கிராமத் தொழில் வாரியம் வெள்ளிவிழா காணும் இத்தருணத்தில் மாவட்டங்கள் தோறும் ஒரு குறிப்பிட்ட கிராமத்தைத் தத்தெடுத்து அம் மாவட்டத்தில் தேர்ந்தெடுக்கப்படும் கிராமத்தில் சுமார் 200 பேர்களுக்கு கதர் மற்றும் கிராமத் தொழில்திட்டங்களின் மூலம் வேலை வாய்ப்புக் கொடுத்திட நடவடிக்கை மேற்கொள்ளப்பட்டு வருகிறது.

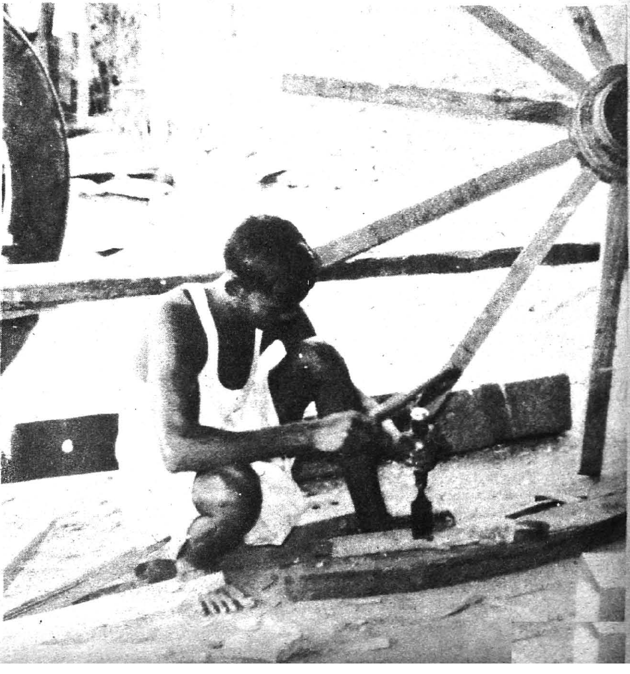

(8-ஆம் பக்கத் தொடர்ச்சி)

மாலைச் சந்திரன் உதித்த வேளையில் அண்ணா மாவட்டத் தொடக்க விழா தமிழ்த்தாய் வாழ்த்துடன் தொடங்கியது.

தமிழக அரசின் தலைமைச் செயலாளர் திரு டி.வி.அந்தோணி,இ.ஆ.ப. அனைவரையும் வரவேற்றுப் பேசுகையில், ''மதுரை மாவட்டம் இரண்டாகப் பிரிந்து புதியதாக அண்ணா மாவட்டம் உருவாகிறது. கொடைக்கானலில் வேளாண்மை தொழிலும், திண்டுக்கல்லில் தோல் தொழிலும், வேடசந்தூரில் சிமெண்ட் தொழிலும்,வாடிப்பட்டியில் திராட்சைத் தொழிலும் மேற்கொள்ள நடவடிக்கை எடுக்கப்படும்''என்றார்.

அமைச்சர் பெருமக்களுக்கும், விழாவில் சொற்பொழிவு ஆற்றியோருக்கும் ஜவ்வாது மாலையும் அண்ணாவின் புத்தகங்களும் அளிக்கப்பட்டன.

மாண்புமிகு தொழிலாளர் நலத்துறை அமைச்சர் திரு கே.ஏ. கிருஷ்ணசாமி அவர்கள் பேசுகையில், ''காலத்தின் கட்டாயமாக இங்கு அண்ணா மாவட்டம் அமைந்துள்ளது. கான்பூர்,தோல் தொழிலுக்குச் சிறப்புப் பெற்றது. அதேபோல் திண்டுக்கல் ஓர் கான்பூராகத் திகழும். அதன் மூலம் பலகோடி அந்நியச்செலாவணி கிடைக்கும்.

தமிழ்நாடு காங்கிரஸ் தலைவர் திரு எம்.பழனியாண்டி பேசுகையில், ''அண்ணா மதிநுட்பம் உடையவர். மைய அரசுடன் அண்ணா வழியில் புரட்சித்தலைவர் செயல்படுகிறார். திண்டுக்கல்லில் மேலும் பல தொழில்களைத் தொடங்க வேண்டும்'' என்றார்.

மாண்புமிகு சட்டமன்ற மேலவைத் துணைத் தலைவர் திரு ஜி. சுவாமிநாதன் அவர்கள் பேசுகையில், ''ஆளுங்கட்சி கொண்டு வரும் நல்ல திட்டங்களை எதிர்க்கட்சிகள் ஆதரிக்க வேண்டும். அண்ணா மாவட்டத்திற்கு என்னுடைய வாழ்த்துக்கள். ரஷ்ய நாட்டில் லெனின் விருதுபோல் இன்று அண்ணா விருது புரட்சித் தலைவருக்கு வழங்கப்படுகிறது'' என்றார்.

முன்னாள் அமைச்சரும், சட்டமன்ற மேலவை உறுப்பினருமான திரு எஸ்.இராகவானந்தம் அவர்கள் பேசுகையில், ''அ.இ.அ.தி.மு.க. அரசியல் அந்தஸ்து பெற்றது, இந்தத் திண்டுக்கல்லில்தான் என்றால் மிகையாகாது, என்றார்.

மாண்புமிகு நாடாளுமன்றத் துணைத் தலைவர் திரு மு.தம்பித்துரை அவர்கள் பேசுகையில், ''மாவட்டங்கள் பிரிப்பது வளர்ச்சிப் பணிகள் வேகமாகச் செயல்படத்தான். மக்கள் தொகை பெருகியுள்ளதாலும் மாவட்டங்கள் பிரிக்கப்படவேண்டியுள்ளது. இந்த மாவட்டம் மேன்மேலும் சிறப்படைய என்னுடைய வாழ்த்துக்களைத் தெரிவித்துக் கொள்கிறேன்'' என்றார்.

மாண்புமிகு மின்துறை அமைச்சர் திரு ச.இராமச்சந்திரன் அவர்கள் பேசுகையில், ''அறிஞர் அண்ணாவுக்கு விழா எடுத்தால் மட்டும் போதாது; விழா யாருக்கு எடுக்கிறார்கள், யார் எடுக்கிறார்கள் என்று பார்க்க வேண்டும். புரட்சித் தலைவர் காரில் சென்ற போது இருமருங்கும் ஏழை எளிய மக்கள் மகிழ்ச்சி ஆரவாரம் செய்தார்கள். புரட்சித் தலைவர் நின்றால் மக்கள் கூட்டம்; நடந்தால் ஊர்வலம். இந்தத் திண்டுக்கல்லுக்குப் பல்வேறு நலத்திட்டங்கள் வர உள்ளன'' என்றார்.

மாண்புமிகு சட்டமன்ற மேலவைத் தலைவர் சிலம்புச் செல்வர் டாக்டர் ம.பொ.சிவஞானம் அவர்கள் பேசுகையில், ''அண்ணா அதிக அதிகாரம் தமிழகத்திற்குத் தேவை என்றார். புரட்சித் தலைவர் மாவட்டங்களைப் பிரித்து அதிகாரங்களை வழங்கி வருகிறார். இதனால் நிர்வாகம் நல்லமுறையில் செயல்படும். பல்கலைக் கழகங்களை ஏற்படுத்தி உள்ளார். சென்னை உயர்நீதி மன்றத்தின் ஒரு பிரிவு மதுரையில் அமைய வேண்டும் என்று வற்புறுத்தி வருகிறார். சுப்ரீம் கோர்ட்டின் ஒரு பிரிவு தென்னகத்தில் அமைய வேண்டும் என்று வற்புறுத்தி வருகிறார். அண்ணாவின் கொள்கைகளைப் புரட்சித் தலைவர் நிறைவேற்றி வருகிறார்'' என்றார்.

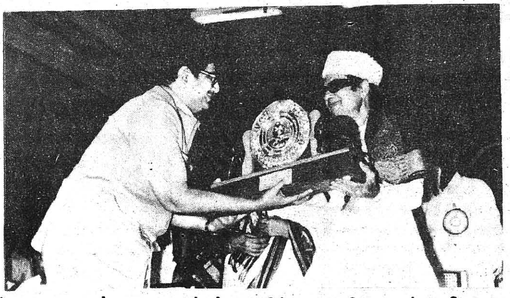

அண்ணா மாவட்ட அமைப்புப் பணிக்கான நினைவுப் பரிசை வருவாய்த்துறைநிர்வாக ஆணையர் திரு. என. ஹரிபாஸ்கர்,இ.ஆ.ப மாண்புமிகு முதல்வர்டாக்டர் எம்.ஜி.ஆர் அவர்களிடம் பெறுகிறார்.

மாண்புமிகு நிதிஅமைச்சர் நாவலர் டாக்டர் இரா. நெடுஞ்செழியன் அவர்கள் அண்ணா மாவட்டத்தொடக்கவிழாவிற்குத் தலைமையேற்றும், பேரறிஞர் அண்ணா படத்தைத் திறந்து வைத்தும் அறிஞர் அண்ணா விருதை மாண்புமிகு முதல்வர் டாக்டர் எம்.ஜி.ஆர். அவர்களுக்கு வழங்கியும் உரையாற்றுகையில் கூறியதாவது:

''பேரறிஞர் அண்ணா சிந்தனை மூலம் நாட்டு மக்களைச் செயல்படத் தூண்டினார். அண்ணாவின் சிந்தனைக்கு ஏற்ற வழியில் செயல்படுகிறார் புரட்சித் தலைவர். கனிவு, பணிவு, துணிவு வேண்டுமென்றார் அண்ணா. வேட்டு முறையில் நம்பிக்கை இல்லை. ஓட்டுமுறையில் தான் நம்பிக்கை உண்டு என்றார் அண்ணா.

''இந்த அண்ணா மாவட்டத்தில் 45 மாவட்டத்துறை அலுவலகங்கள், மாவட்ட ஆட்சித் தலைவர் அலுவலகம் போன்றவற்றின் வசதிக்காக ரூ. 6கோடி நிதி ஒதுக்கித்தரப்பட்டுள்ளது. மேலும் இன்னும் இரண்டு ஆண்டுகளில் ரூ. 4 கோடி ஒதுக்கித் தரப்படும்.

''குடிநீர்த்திட்டம், வீட்டுவசதித் திட்டம் போன்ற வசதிகள் செய்து தரப்பட்டுள்ளன. இன்று முதல் தமிழகம் முழுவதும் பள்ளிக் குழந்தைகளுக்கு இலவசச் சீருடை வழங்கப்படுகிறது. இந்த ஆண்டு முதற்கொண்டு அண்ணா விருதை அரசு வழங்கும். முதன் முதலாக இவ்விருதை மாண்புமிகு முதல்வர் புரட்சித் தலைவர் பெறுகிறார்.

''பல்வேறு வகையில் புரட்சித் தலைவரை அண்ணா பாராட்டி

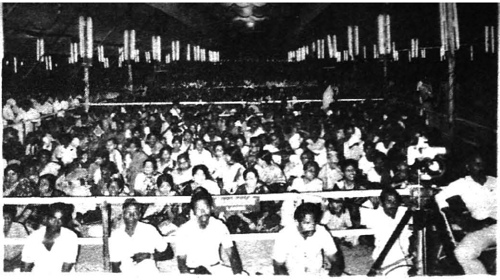

யுள்ளார்கள். உழைப்பின் பலவை பல நற்பணிகட்குச் செய்பவர் புரட்சித் தலைவர். 'புரட்சித் தலைவர் அரசியலில் பொறுப்பு ஏற்றால் தனித்தன்மையோடு விளங்குவார்' என்றார் அண்ணா. இதன் மூலம் அண்ணா விருதைப் பெறத் தகுதிபடைத்தவர் புரட்சித்தலைவர் ஆவார்.

''இந்தியாவில் தோன்றிய மூத்த பல்கலைக் கழகமான சென்னைப் பல்கலைக் கழகம் அதனுடைய நூற்றாண்டு விழா வின்போது புரட்சித் தலைவருக்கு டாக்டர் பட்டம் தந்து கௌரவித்தது. லெனினுக்கு ஸ்பீட்டர் கிரேட் வித்திட்டது. அதேபோல் புரட்சித் தலைவருக்கு அண்ணா மாவட்டம் வித்திட்டது.''

தமிழ்நாடு அரசின் தலைமைச் செயலாளர் திரு டி.வி. அந்தோணி இ.ஆ.ப. அவர்கள் மாண்புமிகு முதல்வருக்கு ஜவ்வாது மாலை அணிவித்தார். செய்தி மக்கள் தொடர்புத்துறை இயக்குநர் திரு இரா. கற்பூரசுந்தரபாண்டியன், இ.ஆ.ப. அவர்கள் அண்ணாவின் நூல்களை வழங்கினார்.

'அண்ணா விருது' பெறக் கூடிய தகுதியுரையை மாண்புமிகு கல்வியமைச்சர் அவர்கள் படித்தார். மாண்புமிகு முதல்வருக்கு அண்ணா விருதை வழங்கிப் பொன்னாடை போர்த்து, கேடயம் வழங்கினார் மாண்புமிகு நிதியமைச்சர் அவர்கள்.

மாண்புமிகு போக்குவரத்துத் துறை அமைச்சர் திரு சு.முத்துசாமி அவர்கள் பேசுகையில், ''பாண்டியன் போக்குவரத்துக் கழகம் இரண்டாகப் பிரிக்கப் படும். 1.4.86 முதல் துவங்கும். மறைந்த பாரதப் பிரதமர் பெயரில் 'இந்திரா' போக்குவரத்துக் கழகம் என்று பெயரிடப்படும். டெல்லியில் உள்ள குழுவினிடம் திருமதி இந்திரா பெயர் வைக்க அனுமதியும் கேட்டுள்ளோம்'' என்றார்.

திண்டுக்கல்லில் கட்டப்பட்டுள்ள வீட்டுவசதிவாரியக்குடியிருப்பிற்கு, ராணி மங்கம்மாள் பெயரைச் சூட்டுமாறு மாண்புமிகு முதல்வர் தெரிவித்ததாக மாண்புமிகு நிதியமைச்சர் அறிவித்தார்.

மாண்புமிகு முதல்வர் அவர்கள் திண்டுக்கல் குடிநீர்த் திட்டத்திற்கு அடிக்கல் நாட்டினார்.

புதிய பேருந்து வழித்தடங்களைத் துவக்கினார். புதிய வருவாய்க் கோட்டங்களைத் திறந்தார். வீட்டுவசதி வாரியக் குடியிருப்புகளைத் திறந்தார், இலவசச் சீருடைகளையும் புத்தகங்களையும் வழங்கினார்.

அண்ணா மாவட்டத் துவக்க விழாவிற்குரிய சிறப்பு ஏற்பாடுகளைச் செய்த அலுவலர்கட்கு நினைவுப் பரிசுகளை வழங்கினார்.

மாண்புமிகு நிதியமைச்சர், ''முதல்வர் நன்றி தெரிவித்துப் பேசுவார்'' என்று அறிவித்தவுடன் மக்கள் கைதட்டலும் ஆரவாரமும் அடங்கச் சில நிமிடங்கள் பிடித்தன.

கூட்டத்தைப் பார்த்து, மாண்புமிகு முதல்வர் அவர்கள் வழக்கம்போல் கையை அசைத்து அமைதியாக இருக்கச் சொன்னார். அவரது அன்பு ஆணைக்குக் கட்டுப்பட்டு இலட்சோப இலட்ச மக்கள் அமைதியாக இருந்தனர். மாண்புமிகு முதல்வர் நன்றி தெரிவித்துப்பேசினார்.

இறுதியில், அண்ணா மாவட்ட ஆட்சித் தலைவர் திரு எம்.மாதவன் நம்பியார், இ.ஆ.ப. நன்றி நவின்றார்.

அண்ணா மாவட்டத்தொடக்க விழா கண்ணில் நிறைந்து கருத்தில் கலந்து, கவின்பெற்றுத் திகழ்ந்தது என்று சொன்னால் அது மிகையாகாது.

—அ. மருதவிநாயகம்

பத்தொன்பது மாவட்டங்கள்

தமிழ்நாட்டில் ஏற்கனவே 18 மாவட்டங்கள் உள்ளன.

புதியதாக உதயமாகி உள்ள அண்ணா மாவட்டத்தையும் சேர்த்தால் தமிழ்நாட்டில் மாவட்டங்களின் எண்ணிக்கை 19 ஆக உயருகிறது அவை வருமாறு.

1. சென்னை
2. செங்கல்பட்டு
3. வட ஆர்க்காடு
4. தென் ஆர்க்காடு
5. சேலம்
6. தருமபுரி
7. கோவை
8. பெரியார்
9. நீலகிரி
10. திருச்சி
11. தஞ்சை
12. புதுக்கோட்டை
13. மதுரை
14. இராமநாதபுரம்
15. காமராஜர்
16. பசும்பொன் முத்துராமலிங்கம்
17. நெல்லை
18. கன்னியாகுமரி
19. அண்ணா மாவட்டம்.

அண்ணலின் அமுத மொழிகள்

● தீண்டாமை என்பது நுட்பமான பல ரூபங்களில் நம்மைப்பிரித்து வைத்திருக்கிறது. அதனால் வாழ்க்கை இன்பமற்றதாயும், கஷ்ட முடையதாயும் இருந்து வருகிறது.

● மனிதன் என்றால் வெறும் அறிவு மாத்திரமல்ல; அல்லது ஸ்தூல உடலுமல்ல; உணர்ச்சியா என்றால் அதுவுமில்லை. அறிவு, உடல், உணர்ச்சி ஆகிய மூன்றும் அழகிய முறையிலே ஒன்றுகூடினால்தான் மனிதனாகிறான். இம்மூன்றையும் வளர்ப்பதே உண்மையான கல்வி முறையாகும்.

● இந்த உடலைப் புலனின்பச் சாக்கடையாகவும் நடத்தலாம். பேரின்பக் கோயிலாகவும் ஆக்கலாம். உடலைப் பேரின்பக் கோயிலாக ஆக்க விரும்புபவன், கட்டுப்பாடான வாழ்க்கைக்கு உட்பட்டே தீரவேண்டும்.

● எந்தச் சீர்திருத்த இயக்கத்திற்கும் எதிர்ப்பு ஏற்பட்டே தீரும். ஆனால் ஒரு எல்லை வரையிலும் சமூகத்தில் கிளர்ச்சியும் எதிர்ப்பும் உண்டாவது சமூக வளர்ச்சியையே குறிக்கும்.

● திட சித்தத்தாலேயே பலம் சம்பாதிக்கலாம்; கொழுத்த சரீரத்தாலல்ல.

● சிறைச்சாலைகள், கைதிகளைத் திருத்தும் சீர்திருத்தச் சாலைகளாக மாற வேண்டும். கைதிகளை, சிகிச்சை பெற வந்திருக்கும் நோயாளிகளாகப் பாவிக்க வேண்டும்.

● காதல் இன்பம் கணவன் மனைவி இருவரையும் ஐக்கியப்படுத்தி பரிபூரணமுடையவர்களாகச் செய்கிறது.

● மனதை அலட்டிக் கொள்வதுபோல உடலைக் கரைப்பது வேறு எதுவும் இல்லை.

● நியாயமான தேவைகளுக்கு வேண்டிய அளவுக்கு அதிகமாகப் பொருளைத் தேடுவதையும், சேர்த்து வைப்பதையும் திருட்டென்றே கூற வேண்டும்.

● கடலில் இருந்து பிரிந்துபோன நீர்த்துளிகளுக்கு ஒய்வு இருக்கலாம். ஆனால் அவை கடலிலேயே இருந்திருந்தால் ஓய்வு கிடையாது.

● அகிம்சை வீரத்தைக் கோழைத்தனத்திலிருந்து பயிராக்க முடியாது. இம்சைக்கும், அகிம்சைக்கும் தீரம் இன்றியமையாதது. உண்மையில் இம்சையைவிட அகிம்சைக்குத் தீரம் அதிக அவசியம். அகிம்சை, தீரத்தின் கிரகமாயில்லாவிட்டால் பயனற்றதாகும்.

● நமக்குப் பிறர் என்ன செய்ய வேண்டும் என்று விரும்புகிறோமோ அதையே நாமும் பிறருக்குச் செய்வோமாக.

● மக்கள் தங்களுக்குத் தாங்களே கட்டுப்பாடு அமைத்துக் கொண்டு எல்லாவற்றிலும் சுயநலத்தைத் துறந்து நடப்பதே சுதந்திர ஆட்சி-மக்கள் ஆட்சி என்கிறோம்.

● உடல் வளர்ப்பதைவிட மனத்தூய்மையே ஒருவனுக்கு மிக்க அவசியமானது.

● உண்மையும் அகிம்சையும் மனித சமூகத்தை விட்டு விட்டுத் தனியாக உட்கார்ந்து கொண்டு அனுஷ்டிக்கவேண்டிய அறங்களல்ல. அவை மனிதவர்க்கம் தினசரி வாழ்க்கையில் உபயோகிக்க வேண்டிய அறங்களாகும்.

● சத்தியாகிரகி தன்னிடம் மறைந்து கிடக்கும் குறைகளை ஈவிரக்கமின்றி களைந்து எறிய, சதாகாலமும் ஆத்மசோதனை செய்து கொண்டே இருக்க வேண்டியவனாவான். அப்படிச் செய்தால்தான் தான் மேற்கொண்ட சேவையைச் செய்வதற்கான ஆற்றலை ஆயிர மடங்கு அதிகமாகப் பெறுவான்.

● மக்களிடையே பலாத்காரம் மறைமுகமாகவேனும் பரவுவதற்கு உதவும் எல்லா நடவடிக்கைகளையும் மனித முயற்சியாலான அளவிற்கு விலக்குவதே எனது நோக்கம்.

ஆசிரியரும் வெளியிடுபவரும் : தமிழ்நாடு அரசு செய்தி மக்கள் தொடர்பு இயக்குநர், சென்னை.
அரசினர் தோட்டம் தமிழரசு அச்சகத்தில் அச்சிடப்பட்டது.
முகவரி : தமிழரசு அலுவலகம், அரசினர் தோட்டம், சென்னை-600 002.

கோ-ஆப்டெக்ஸ் கைத்தறி சேலைகள் ஆயிரம் மலர்கள் பூத்து குலுங்கும் அழகோவிய சேலைகள்...

கண்ணைக் கவரும் கைத்தறித் துணிகள்
வண்ண வண்ண பட்டுச் சேலைகள் ஆடவர்
மகளிர் அனைவரும் விரும்பும் அருமை
புதுமை இழையும் ஆடைகள் ஆயிரம்
வகைகள்...அழகார்ந்த ரகங்கள்
அனைத்தும் உண்டு!

கோ-ஆப்டெக்ஸ்
கைத்தறி

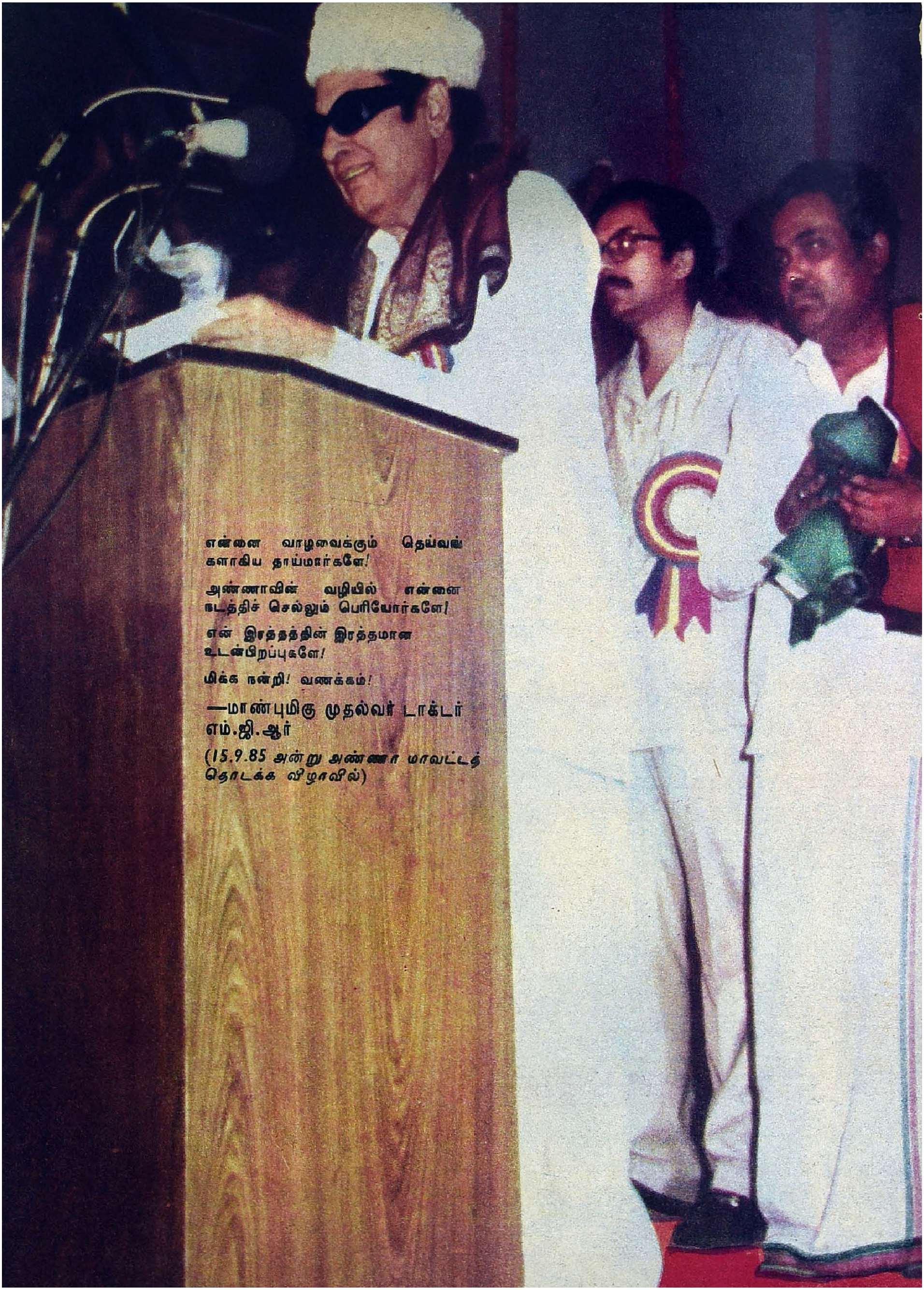

என்னை வாழவைக்கும் தெய்வங்களாகிய தாய்மார்களே!

அண்ணாவின் வழியில் என்னை நடத்திச் செல்லும் பெரியோர்களே!

என் இரத்தத்தின் இரத்தமான உடன்பிறப்புகளே!

மிக்க நன்றி! வணக்கம்!

—மாண்புமிகு முதல்வர் டாக்டர் எம்.ஜி.ஆர்

(15.9.85 அன்று அண்ணா மாவட்டத் தொடக்க விழாவில்)